



**แผนพัฒนาท้องถิ่น**

**พ.ศ.2566-2570**

**องค์การบริหารส่วนตำบลโนนเพ็ด**



**ตำบลโนนเพ็ด อำเภอประทาย**

**จังหวัดนครราชสีมา 30180**

**โทรศัพท์/โทรสาร 044-981414**

## คำนำ

แผนพัฒนาท้องถิ่น ( พ.ศ. 2566-2570) ขององค์การบริหารส่วนตำบลโนนเพ็ด เล่มนี้จัดทำขึ้นตามพระราชบัญญัติสภาตำบลและองค์การบริหารส่วนตำบล พ.ศ. 2537 และแก้ไขเพิ่มเติมถึง ฉบับปัจจุบัน มาตรา 69/1 พระราชบัญญัติกำหนดแผนและขั้นตอนการกระจายอำนาจให้แก่องค์กรปกครองส่วนท้องถิ่น พ.ศ. 2542 หมวด 2 มาตรา 16 (1) ระเบียบกระทรวงมหาดไทย ว่าด้วยการจัดทำแผนพัฒนาขององค์กรปกครองส่วนท้องถิ่น พ.ศ. 2548 และที่แก้ไขเพิ่มเติมถึง (ฉบับที่ 3) พ.ศ. 2561 ข้อ 18 และหนังสือ ด่วนที่สุด ที่มท0810.3/ว7467 เรื่อง แนวทางการจัดทำแผนขององค์กรปกครองส่วนท้องถิ่น พ.ศ. 2566-2570 ลงวันที่ 14 ธันวาคม 2563 ได้กำหนดให้องค์กรปกครองส่วนท้องถิ่นจัดทำหรือทบทวนให้แล้วเสร็จภายในเดือนตุลาคมก่อนปีงบประมาณถัดไป

องค์การบริหารส่วนตำบลโนนเพ็ด จึงต้องดำเนินการจัดทำแผนพัฒนาท้องถิ่น (พ.ศ. 2566 – 2570) ขององค์การบริหารส่วนตำบลโนนเพ็ด ตามอำนาจและหน้าที่ ในการจัดทำแผนพัฒนาท้องถิ่นตามกระบวนการจัดทำแผนสามารถบูรณาการ แผนงาน/โครงการ/กิจกรรมและงบประมาณในพื้นที่ได้อย่างมีประสิทธิภาพ แผนพัฒนาท้องถิ่น (พ.ศ. 2566-2570) ขององค์การบริหารส่วนตำบลโนนเพ็ด ใช้เป็นกรอบในการจัดทำงบประมาณรายจ่ายประจำปี งบประมาณรายจ่ายเพิ่มเติม และงบประมาณจากเงินสะสม เพื่อใช้เป็นแนวทางในการบริหารพัฒนาท้องถิ่นให้บรรลุตามวัตถุประสงค์และเป้าหมาย ก่อให้เกิดประโยชน์และสามารถตอบสนองความต้องการพัฒนาของประชาชนในเขตองค์การบริหารส่วนตำบลโนนเพ็ดต่อไป

องค์การบริหารส่วนตำบลโนนเพ็ด

ผู้จัดทำ

8 กรกฎาคม 2564

## สารบัญ

| เรื่อง  | หน้า |
|---|------|
| <b>ส่วนที่ 1 สภาพทั่วไปและข้อมูลพื้นฐาน</b>                           |      |
| ข้อมูลพื้นที่ทางกายภาพ  | 1    |
| ด้านการเมือง การปกครอง  | 2    |
| ประชากร   | 8    |
| สภาพทางสังคม  | 11   |
| ระบบบริการพื้นฐาน   | 13   |
| ระบบเศรษฐกิจ  | 15   |
| ศาสนา ประเพณี วัฒนธรรม  | 17   |
| ทรัพยากรธรรมชาติ  | 19   |
| การบริหารราชการขององค์การบริหารส่วนตำบล                               | 21   |
| <b>ส่วนที่ 2 ยุทธศาสตร์การพัฒนาระดับมหภาค</b>                         |      |
| ความสัมพันธ์ระหว่างแผนพัฒนาระดับมหภาค                                 | 29   |
| ยุทธศาสตร์ขององค์การบริหารส่วนตำบลโนนเพ็ด                             | 52   |
| การวิเคราะห์เพื่อการพัฒนาท้องถิ่น                                     | 58   |
| <b>ส่วนที่ 3 การนำแผนพัฒนาท้องถิ่นไปสู่การปฏิบัติ</b>                 |      |
| ยุทธศาสตร์การพัฒนาและแผนงาน   | 63   |
| บัญชีสรุปโครงการพัฒนาท้องถิ่น (แบบ ผ. 01)                             | 66   |
| บัญชีสรุปครุภัณฑ์   | 69   |
| บัญชีสรุปโครงการพัฒนาท้องถิ่นที่นำมาจากแผนหมู่บ้านและชุมชน(แบบผ.01/1) | 70   |
| บัญชีโครงการพัฒนาท้องถิ่น (แบบ ผ. 02)                                 | 73   |
| บัญชีโครงการพัฒนาท้องถิ่นที่นำมาจากแผนหมู่บ้านและชุมชน(แบบผ.02/1)     | 114  |
| บัญชีโครงการเก็บศักยภาพที่ใช้สำหรับประสานแผนท้องถิ่น (แบบ ผ. 02/2)    | 154  |
| บัญชีครุภัณฑ์ (แบบ ผ. 03)   | 158  |
| <b>ส่วนที่ 4 การติดตามและประเมินผล</b>                                | 159  |

ภาคผนวก

\*\*\*\*\*



ประกาศองค์การบริหารส่วนตำบลโนนเพ็ด  
เรื่อง การประกาศใช้แผนพัฒนาท้องถิ่น (พ.ศ. ๒๕๖๖-๒๕๗๐)

.....  
ตามที่กระทรวงมหาดไทยแจ้งให้องค์การบริหารส่วนตำบลโนนเพ็ดทบทวนแผนพัฒนาท้องถิ่น ( พ.ศ.๒๕๖๖ - ๒๕๗๐) ให้ มีความสอดคล้องและเชื่อมโยงกับแผนพัฒนาจังหวัด แผนพัฒนากลุ่มจังหวัด รวมทั้งแผนปฏิบัติราชการ ประจำปีจังหวัด แผนปฏิบัติราชการประจำปีกลุ่มจังหวัด ตลอดจนสามารถบูรณาการ แผนงาน โครงการ กิจกรรมและงบประมาณในพื้นที่ได้อย่างมีประสิทธิภาพ อันก่อให้เกิดประโยชน์ต่อประชาชน จึงให้ทบทวนแผนพัฒนาท้องถิ่น (๒๕๖๑- ๒๕๖๕ โดยให้คณะกรรมการพัฒนาท้องถิ่น จัดประชุมประชาคมท้องถิ่น ส่วนราชการและรัฐวิสาหกิจที่เกี่ยวข้อง เพื่อแจ้งแนวทางการพัฒนาท้องถิ่น รับทราบปัญหาความต้องการ ประเด็นการพัฒนา และประเด็นที่เกี่ยวข้อง เพื่อนำมา ทบทวนแผนพัฒนาท้องถิ่น ซึ่งคณะกรรมการสนับสนุนการจัดทำแผนพัฒนาท้องถิ่น ได้จัดทำร่างแผนพัฒนาท้องถิ่น พ.ศ. ๒๕๖๖ - ๒๕๗๐ เสนอคณะกรรมการพัฒนาท้องถิ่น เพื่อพิจารณาและให้ความเห็นชอบร่างแผนพัฒนาท้องถิ่น ซึ่ง คณะกรรมการพัฒนาท้องถิ่นได้มีมติเห็นชอบ จากการประชุม เมื่อวันที่ ๒๓ เมษายน ๒๕๖๔ และสภาท้องถิ่นในการประชุม สภา สมัยวิสามัญ สมัยแรก เมื่อวันที่ ๘ กรกฎาคม ๒๕๖๔ นั้น

อาศัยอำนาจตามความในหมวดที่ ๕ ข้อ ๒๔ แห่งระเบียบกระทรวงมหาดไทยว่าด้วยการจัดทำแผนของ องค์การปกครองส่วนท้องถิ่น พ.ศ. ๒๕๔๘ แก้ไขเพิ่มเติมฉบับที่ ๒ พ.ศ. ๒๕๕๙ ฉบับที่ ๓ พ.ศ. ๒๕๖๑ จึงขอประกาศใช้ แผนพัฒนาท้องถิ่น พ.ศ. ๒๕๖๖ - ๒๕๗๐ เพื่อใช้เป็นแนวทางในการพัฒนาองค์การบริหารส่วนตำบลโนนเพ็ด ปีงบประมาณ พ.ศ. ๒๕๖๖-๒๕๗๐ ต่อไป

จึงประกาศให้ทราบโดยทั่วกัน

ประกาศ ณ วันที่ ๘ กรกฎาคม พ.ศ. ๒๕๖๔

( นายปรัชญ์ ปัตตาเทศา )  
นายกองค์การบริหารส่วนตำบลโนนเพ็ด



## ส่วนที่ 1

### สภาพทั่วไปและข้อมูลพื้นฐาน

# ส่วนที่ 1

## สภาพทั่วไปและข้อมูลพื้นฐาน

### 1. ข้อมูลพื้นที่ทางกายภาพ

#### ประวัติความเป็นมา

ตำบลโนนเพ็ด แต่เดิมเป็นหมู่บ้านตำบลขึ้นอยู่ในเขตการปกครองของอำเภอบัวใหญ่ ต่อมากระทรวงมหาดไทยได้ประกาศยกฐานะให้อยู่เขตการปกครองของอำเภอประทาย ตำบลโนนเพ็ดประกอบด้วย 11 หมู่บ้าน เมื่อปี พ.ศ.2503 โดยมีกำนันคนแรก คือ นายพิมพ์ คนรู้ ชาวตำบลโนนเพ็ด พูดภาษาท้องถิ่นเป็นภาษาไทยอีสาน ต่อมาปี พ.ศ.2537 ได้ยกฐานะการปกครองเป็น "สภาตำบลโนนเพ็ด" และวันที่ 16 ธันวาคม 2539 ประกาศกระทรวงมหาดไทย ประกาศ เปลี่ยนฐานะ องค์การบริหารส่วนตำบลโนนเพ็ด จนถึงปัจจุบัน

#### 1.1 ที่ตั้ง

ตำบลโนนเพ็ด เป็น 1 ใน 13 ตำบลของอำเภอประทาย จังหวัดนครราชสีมา ตั้งอยู่ในภาคตะวันออกเฉียงเหนือ และอยู่ในพื้นที่กลุ่มจังหวัด ภาคตะวันออกเฉียงเหนือตอนกลาง 1 บนที่ราบสูงโคราช มีสภาพภูมิประเทศเป็นที่ราบสูงสลับกับที่ดอน พื้นที่ส่วนใหญ่เป็นทุ่งนา มีที่ลุ่มบ้างเล็กน้อย มีป่าไม้เล็กน้อย มีลำน้ำไหลผ่าน 1 สาย คือ ลำห้วยแอก พื้นที่ตั้งอยู่ทางด้านทิศเหนือของอำเภอประทาย ห่างจากอำเภอประทาย ระยะทาง 15.30 กิโลเมตร เดินทางเส้นทางถนนทางหลวงชนบทหมายเลข 1017 ใช้เวลาในการเดินทางรถยนต์ 15 นาที ห่างจากจังหวัดนครราชสีมา ระยะทาง 118 กิโลเมตร เดินทางเส้นทางถนนมิตรภาพหมายเลข 2 ใช้เวลาในการเดินทางรถยนต์ 1 ชั่วโมง 37 นาที ห่างจากกรุงเทพมหานคร ระยะทาง 378 กิโลเมตร เดินทางเส้นทางถนนมิตรภาพหมายเลข 2 ใช้เวลาในการเดินทางรถยนต์ 4 ชั่วโมง 55 นาที

#### 1) ขนาดพื้นที่ อาณาเขต

ตำบลโนนเพ็ด พื้นที่ทั้งหมด 51 ตารางกิโลเมตร หรือประมาณ 16,250 ไร่ มีอาณาเขตพื้นที่อยู่ติดกันท้องถิ่นใกล้เคียง และจังหวัดใกล้เคียง ดังนี้

|             |  |
|-------------|--|
| ทิศเหนือ    | ติดต่อกับอำเภอพล อำเภอหนองสองห้องจังหวัดขอนแก่น                      |
| ทิศตะวันออก | ติดต่อกับตำบลเมืองโดน อำเภอประทาย และอำเภอหนองสองห้อง จังหวัดขอนแก่น |
| ทิศตะวันตก  | ติดต่อกับตำบลวังไม้แดง อำเภอประทาย                                   |
| ทิศใต้      | ติดต่อกับตำบลหันห้วยทราย อำเภอประทาย                                 |

รูปภาพที่ 1 : แสดงอาณาเขตตำบลโนนเพ็ด อำเภอประทาย จังหวัดนครราชสีมา



## 1.2 ลักษณะภูมิประเทศ

ลักษณะภูมิประเทศส่วนใหญ่เป็นที่ราบสูงสภาพพื้นที่ส่วนใหญ่ทุ่งนาที่ลุ่มบ้างเล็กน้อยมีห้วยธรรมชาติ ไหลผ่านและมีป่าไม้เล็กน้อย ดินเป็นดินร่วนปนทรายมีลูกรังปะปนและพื้นที่ส่วนใหญ่เป็นดินเค็มขาดความสมบูรณ์ มีสระน้ำ มีฝาย และหนองน้ำกระจายอยู่ทั่วไป ลำห้วยส่วนใหญ่ต้นเขินในฤดูแล้งจะขาดแคลนน้ำ

## 1.3 ลักษณะภูมิอากาศ

- ฤดูฝน เริ่มตั้งแต่ เดือน พฤษภาคม – กันยายน อุณหภูมิโดยเฉลี่ย 33 องศาเซลเซียส
- ฤดูหนาว เริ่มตั้งแต่ เดือน พฤศจิกายน – กุมภาพันธ์ อุณหภูมิโดยเฉลี่ย 18 องศาเซลเซียส
- ฤดูร้อน เริ่มตั้งแต่ เดือน มีนาคม - เมษายน อุณหภูมิโดยเฉลี่ย 36 องศาเซลเซียส

## 1.4 ลักษณะของดิน

สภาพดินเป็นดินเค็ม เป็นดินเหนียวปนทราย มีหน้าดินตื้นไม่เหมาะสมต่อการใช้ประโยชน์ต่อการเกษตรกรรม

## 2. ด้านการเมือง การปกครอง

### 2.1 เขตการปกครอง

ขอมูลการปกครองตำบลโนนเพ็ด มีส่วนราชการ ดังนี้

- 1.โรงเรียนในเขตพื้นที่ จำนวน 4 แห่ง
- 2.ศูนย์การศึกษานอกโรงเรียน จำนวน 1 แห่ง



3.ศูนย์พัฒนาเด็กเล็ก จำนวน 3 แห่ง

4.โรงพยาบาลส่งเสริมสุขภาพตำบล จำนวน 1 แห่ง

### 2.1.1 ประวัติทำเนียบบุคคลสำคัญ

ประวัติบุคคลด้านฝ่ายบริหารประธานกรรมการ/นายกองค์การบริหารส่วนตำบลโนนเพ็ด

มีประธานกรรมการ/นายกองค์การบริหารส่วนตำบลโนนเพ็ด จำนวน 6 คน คือ

- 1.นายลิขิต ปัจจัย ระยะเวลาการดำรงตำแหน่ง เมื่อ พ.ศ. 2541-2542
- 2.นายสมศักดิ์ ปัตตาเทสัง ระยะเวลาการดำรงตำแหน่ง เมื่อ พ.ศ. 2542-2544
- 3.นายเสรี นามพิมูล ระยะเวลาการดำรงตำแหน่ง เมื่อ พ.ศ. 2544-2546
- 4.นายดวงเดช อันทะเกตุ ระยะเวลาการดำรงตำแหน่ง เมื่อ พ.ศ. 2548-2552
- 5.นายดวงเดช อันทะเกตุ ระยะเวลาการดำรงตำแหน่ง เมื่อ พ.ศ. 2552-2556
- 6.นายปรัชญ์ ปัตตาเทศา ระยะเวลาการดำรงตำแหน่ง เมื่อ พ.ศ. 2556-ปัจจุบัน

### 2.1.2 ประวัติทำเนียบฝ่ายนิติบัญญัติ/ประธานสภาองค์การบริหารส่วนตำบลโนนเพ็ด

มีประธานสภาองค์การบริหารส่วนตำบล จำนวน 6 คน คือ

- 1.นายสนั่น แสนงาม ระยะเวลาการดำรงตำแหน่ง เมื่อ พ.ศ. 2541-2542
- 2.นายเสรี นามพิมูล ระยะเวลาการดำรงตำแหน่ง เมื่อ พ.ศ. 2542-2544
- 3.นายจรรูวัฒน์ อาสานอก ระยะเวลาการดำรงตำแหน่ง เมื่อ พ.ศ. 2544-2546
- 4.นายสุรศักดิ์ กสิผล ระยะเวลาการดำรงตำแหน่ง เมื่อ พ.ศ. 2548-2552
- 5.นางพรรณวิภา ปัตตาเทศา ระยะเวลาการดำรงตำแหน่ง เมื่อ พ.ศ. 2552-2556
- 6.นายแฉล้ม ประจิตร ระยะเวลาการดำรงตำแหน่ง เมื่อ พ.ศ. 2556-ปัจจุบัน

### 2.1.3 ประวัติบุคคลด้านฝ่ายปกครองตำบลโนนเพ็ด

มีกำนันตำบลโนนเพ็ด จำนวน 5 คน คือ

- 1.นายคุณ ปัจจัย ระยะเวลาการดำรงตำแหน่ง เมื่อ พ.ศ. 2488-2521
- 2.นายลิขิต ปัจจัยโย ระยะเวลาการดำรงตำแหน่ง เมื่อ พ.ศ. 2421-2549
- 3.นายสุบิน บุญรุ่ง ระยะเวลาการดำรงตำแหน่ง เมื่อ พ.ศ. 2449-2554
- 4.นายพนม ฤทธิ์สิทธิ์ ระยะเวลาการดำรงตำแหน่ง เมื่อ พ.ศ. 2454-2559
- 5.นายเสรี นามพิมูล ระยะเวลาการดำรงตำแหน่ง เมื่อ พ.ศ. 2459-2564
- 6.นางทองย้อย แก้วโยธา ระยะเวลาการดำรงตำแหน่ง เมื่อ พ.ศ. 2464-ปัจจุบัน



ตารางที่ 1: แสดงรายชื่อหมู่บ้าน ผู้ใหญ่บ้านและผู้นำหมู่บ้านทั้ง 11 หมู่บ้าน ในตำบลโนนเพ็ด ปี 2564

| หมู่ที่ | ชื่อ หมู่บ้าน/ชุมชน | รายชื่อ   | ตำแหน่ง   | หมายเหตุ |
|---------|---------------------|---|---|----------|
| 1       | บ้านหนองบัวนาค      | นายเดชา บัวนาค<br>นางนันทา บัวนาค<br>นายธนพล ทหารศรี<br>นางสำภาส เพ็ชรนอก<br>นายคำปั้น คุณแก้ว<br>น.ส.สุภา บัวนาค | ผู้ใหญ่บ้าน<br>สารวัตรกำนัน<br>สารวัตรกำนัน<br>ผู้ช่วยผู้ใหญ่บ้าน<br>ผู้ช่วยผู้ใหญ่บ้าน<br>พรส. |          |
| 2       | บ้านหนองช่างตาย     | นายเสรี นามพิมูล<br>นายประยูร ไบดำ<br>น.ส.เสนห์ ผลาทิพย์<br>นายอภัยยนต์ พิมพ์ศรี                                  | ผู้ใหญ่บ้าน<br>ผู้ช่วยผู้ใหญ่บ้าน<br>ผู้ช่วยผู้ใหญ่บ้าน<br>พรส                                  |          |
| 3       | บ้านหนองไผ่         | นางทองย้อย แก้วโยธา<br>นางจันทร์ทา จันทร์สูงเนิน<br>นายสัมฤทธิ์ เชื้อมนอก<br>นายบุญเกิด รักษาภักดี                | กำนัน<br>ผู้ช่วยผู้ใหญ่บ้าน<br>ผู้ช่วยผู้ใหญ่บ้าน<br>พรส.                                       |          |
| 4       | บ้านหนองคอกควาย     | นายคำสี กลางนอก<br>นางบัวเรียน ดิชีน<br>นายบุญเพ็ง ไวสาหลง<br>นายสมพร ไชยปัญหา                                    | ผู้ใหญ่บ้าน<br>ผู้ช่วยผู้ใหญ่บ้าน<br>ผู้ช่วยผู้ใหญ่บ้าน<br>พรส.                                 |          |
| 5       | บ้านโนนเพ็ด         | นายวิชาญ จันทะมัด<br>นายสันต์ โคตรโย<br>นางบัวลา ไบดำ<br>นายชัยยงค์ มูริกา  | ผู้ใหญ่บ้าน<br>ผู้ช่วยผู้ใหญ่บ้าน<br>ผู้ช่วยผู้ใหญ่บ้าน<br>พรส.                                 |          |
| 6       | บ้านเมืองตู๋        | นางวิรุส อินนอก<br>นายเพิ่ม เมืองศรี<br>นายประจวบ อันทะเกตุ<br>นายสมร สีหานอก                                     | ผู้ใหญ่บ้าน<br>ผู้ช่วยผู้ใหญ่บ้าน<br>ผู้ช่วยผู้ใหญ่บ้าน<br>พรส.                                 |          |
| 7       | บ้านหนองจันสอน      | นายทองคำ ทรัพย์มล<br>นายเที่ยง อินชำนาญ<br>นายคำผิง ประดาทายัง<br>นางสมประสงค์ เพ็दनอก                            | ผู้ใหญ่บ้าน<br>ผู้ช่วยผู้ใหญ่บ้าน<br>ผู้ช่วยผู้ใหญ่บ้าน<br>พรส.                                 |          |

| หมู่ที่ | ชื่อ หมู่บ้าน   | รายชื่อ  | ตำแหน่ง   | หมายเหตุ |
|---------|-----------------|--|---|----------|
| 8       | บ้านหัวสะพาน    | นายชวน โสนนอก<br>นายบุญชู อินนอก<br>นางสำราญ ประมูลจ๊กโก<br>นายเสถียร จงถาวร             | ผู้ใหญ่บ้าน<br>ผู้ช่วยผู้ใหญ่บ้าน<br>ผู้ช่วยผู้ใหญ่บ้าน<br>พรส. |          |
| 9       | บ้านหนองห่าง    | นางทัศนีย์ คำภีบาล<br>นายบุญเลิศ คำภีบาล<br>นางเกตุแก้ว อินธิสอน<br>นายสุวรรณ ประระทั่ง  | ผู้ใหญ่บ้าน<br>ผู้ช่วยผู้ใหญ่บ้าน<br>ผู้ช่วยผู้ใหญ่บ้าน<br>พรส. |          |
| 10      | บ้านกุดฆ้องวงค์ | นายเกรียงไกร ป้องแดง<br>นายปรีชา ทาบัญญัติ<br>นางสาวสุกัญญา เพ็ชรนอก<br>นายจรัส เสาคำปึง | ผู้ใหญ่บ้าน<br>ผู้ช่วยผู้ใหญ่บ้าน<br>ผู้ช่วยผู้ใหญ่บ้าน<br>พรส. |          |
| 11      | บ้านหนองม่วง    | นายสุชาติ พรหมโพธิ์<br>นายวิชัย พิทักษ์พูน<br>นางสำราญ บ้วนาค<br>นางอุไรวรรณ ต่านจง      | ผู้ใหญ่บ้าน<br>ผู้ช่วยผู้ใหญ่บ้าน<br>ผู้ช่วยผู้ใหญ่บ้าน<br>พรส. |          |

## 2.2 การเลือกตั้ง

### 2.2.1 การบริหารงานขององค์การบริหารส่วนตำบลโนนเพ็ด

องค์การบริหารส่วนตำบลโนนเพ็ด ประกอบด้วย

(1) สภาองค์การบริหารส่วนตำบล ทำหน้าที่นิติบัญญัติ และควบคุมฝ่ายบริหารประกอบด้วยสมาชิกซึ่งมาจากการเลือกตั้งโดยตรงของประชาชนตามกฎหมายว่าด้วยการเลือกตั้งสมาชิกสภาท้องถิ่นหรือผู้บริหารท้องถิ่น จำนวน 1 คน อยู่ในตำแหน่งคราวละ 4 ปี สภาองค์การบริหารส่วนตำบลมีประธานสภาคนหนึ่งและรองประธานสภาคนหนึ่ง ซึ่งนายอำเภอแต่งตั้งจากสมาชิกสภาองค์การบริหารส่วนตำบลตามมติของสภาองค์การบริหารส่วนตำบล

(2) นายกององค์การบริหารส่วนตำบล ทำหน้าที่บริหารราชการขององค์การบริหารส่วนตำบล ให้เป็นไปตามกฎหมายระเบียบ ข้อบังคับ ข้อบัญญัติและนโยบาย ซึ่งมาจากการเลือกตั้งโดยตรงของประชาชนตามกฎหมายว่าด้วยการเลือกตั้งสมาชิกท้องถิ่นหรือผู้บริหารท้องถิ่นและรองนายกององค์การบริหารส่วนตำบล จำนวน 2 คน เลขานุการ จำนวน 1 คน ซึ่งมาจากการแต่งตั้งจากนายกององค์การบริหารส่วนตำบล

ทั้งนี้ มีปลัดองค์การบริหารส่วนตำบล เป็นผู้บังคับบัญชาข้าราชการส่วนตำบล และพนักงานจ้าง รองจากนายกององค์การบริหารส่วนตำบล และรับผิดชอบควบคุมดูแลราชการประจำขององค์การบริหารส่วนตำบล ให้เป็นไปตามนโยบาย ตามแผนผัง ดังนี้

## แผนผังที่ 1: แสดงโครงสร้างองค์การบริหารส่วนตำบล

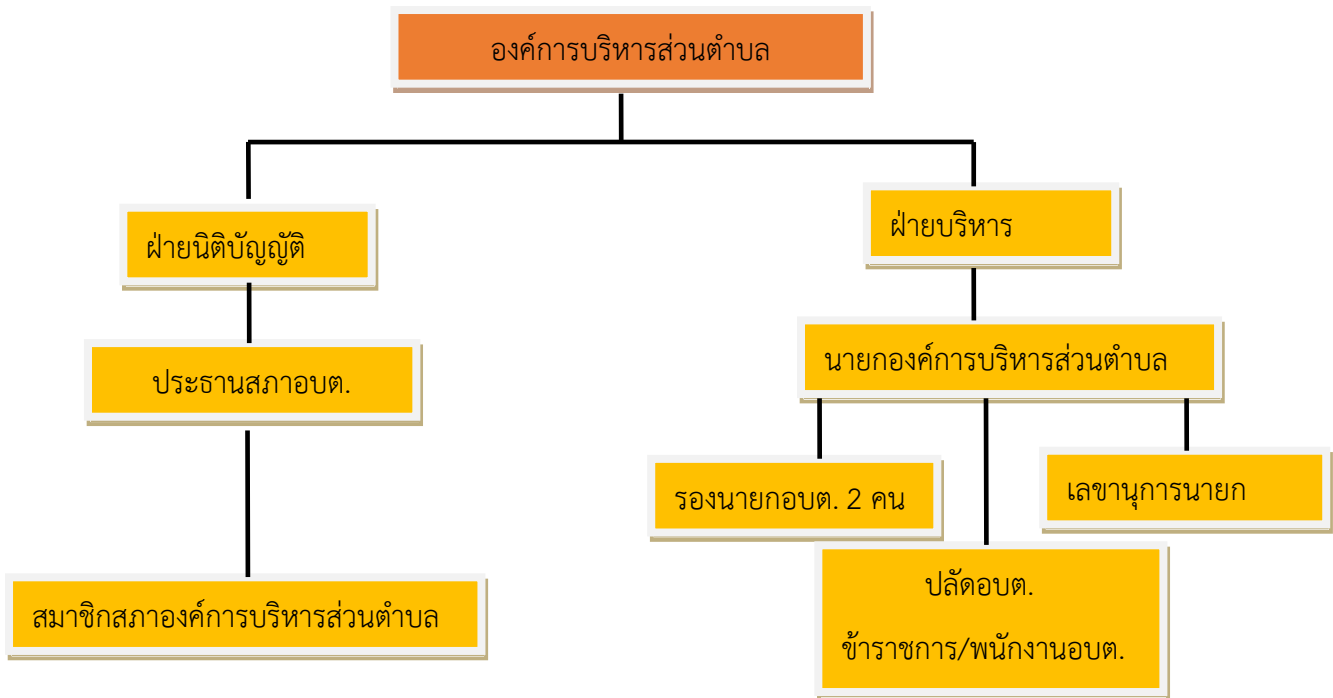

### 2.2.2 อำนาจหน้าที่ขององค์การบริหารส่วนตำบล

ภารกิจอำนาจหน้าที่ขององค์การบริหารส่วนตำบลโนนเพ็ด ตาม พ.ร.บ. สภาตำบลและองค์การบริหารส่วนตำบล พ.ศ.2537 (แก้ไขเพิ่มเติมถึงฉบับที่ 7 พ.ศ. 2561) พ.ร.บ.แผนและขั้นตอนการกระจายอำนาจให้องค์กรปกครองส่วนท้องถิ่น พ.ศ.2542 และกฎหมายอื่นๆ ที่เกี่ยวข้อง

องค์การบริหารส่วนตำบลโนนเพ็ด ได้ดำเนินการภารกิจในการแก้ปัญหาความเดือดร้อนความต้องการ ความไม่มีความรู้ของชุมชนโดยอาศัยอำนาจหน้าที่ตามมาตรา 67 มาตรา 6 พ.ร.บ.สภาตำบลและองค์การบริหารส่วนตำบล พ.ศ. 2537 (แก้ไขเพิ่มเติมถึงฉบับที่ 7 พ.ศ. 2561) แผนอัตราค่าจ้าง 3 ปี (พ.ศ. 2564-2566) ให้สอดคล้องกับความต้องการของชุมชนและนโยบายของผู้บริหารองค์การบริหารส่วนตำบล แผนพัฒนาอำเภอ แผน พัฒนาจังหวัด นโยบายของรัฐบาล และแผนพัฒนาเศรษฐกิจและสังคมแห่งชาติ

การดำเนินการตามภารกิจและอำนาจหน้าที่ขององค์การบริหารส่วนตำบลโนนเพ็ด กำหนดภารกิจไว้เป็น 5 ด้าน ซึ่งกำหนดอยู่ใน พ.ร.บ.สภาตำบลและองค์การบริหารส่วนตำบล พ.ศ.2537 แก้ไขเพิ่มเติมถึงปัจจุบัน และ พ.ร.บ.กำหนดแผนและขั้นตอนการกระจายอำนาจให้องค์กรปกครองส่วนท้องถิ่น พ.ศ.2542 ดังนี้

### 2.2.3 ด้านโครงสร้างพื้นฐาน มีภารกิจที่เกี่ยวข้องดังนี้

- (1) จัดให้มีการบำรุงทางน้ำและทางบก (มาตรา 67 (1) )\*
- (2) ให้มีน้ำเพื่อการอุปโภค บริโภคและการเกษตร (มาตรา 68(1) )\*
- (3) ให้มีและบำรุงการไฟฟ้าหรือแสงสว่างโดยวิธีอื่น (มาตรา 68 (2) )\*
- (4) ให้มีการบำรุงทางระบายน้ำ (มาตรา 67 (3) )\*
- (5) การจัดให้มีและบำรุงรักษาทางบก ทางน้ำและทางระบายน้ำ (มาตรา 16 (2) )\* \*

(6) การสาธารณูปโภคและการก่อสร้างอื่น ๆ (มาตรา 16 (4) )\* \*

(7) การสาธารณูปการ (มาตรา 16 (4) )\* \*

(8) การปฏิบัติหน้าที่อื่น ตามที่

### 2.3) ข้อมูลเกี่ยวกับศักยภาพขององค์การบริหารส่วนตำบลโนนเพ็ด

#### 2.4.1 คณะผู้บริหารองค์การบริหารส่วนตำบลโนนเพ็ด

|             |           |   |
|-------------|-----------|---|
| 1.นายปรัชญ์ | ปัตตาเทศา | นายกองค์การบริหารส่วนตำบลโนนเพ็ด          |
| 2.นายจำลอง  | ปานพูน    | รองนายกองค์การบริหารส่วนตำบลโนนเพ็ด       |
| 3.นายเทอด   | สีหาบุตร  | รองนายกองค์การบริหารส่วนตำบลโนนเพ็ด       |
| 4.นายบัญชา  | ชุนนอก    | เลขานุการนายกองค์การบริหารส่วนตำบลโนนเพ็ด |

#### 2.4.2 สมาชิกสภาองค์การบริหารส่วนตำบลโนนเพ็ดและเลขานุการสภาอบต.โนนเพ็ด

| ลำดับที่ | ชื่อ-สกุล               | ตำแหน่ง           |
|----------|-------------------------|-------------------|
| 1        | นายแฉล้ม ประจิตร        | ประธานสภาอบต.     |
| 2        | นายคำพันธ์ มูลเทพ       | รองประธานสภาอบต.  |
| 3        | นายสุวิทย์ ศรีคง        | สมาชิกสภาอบต. ม.1 |
| 4        | นายอุดม คณะนอก          | สมาชิกสภาอบต. ม.1 |
| 5        | นายณัฐวุฒิ สว่างใหญ่    | สมาชิกสภาอบต.ม.2  |
| 6        | นางอรอนงค์ เกื้อกุล     | สมาชิกสภาอบต.ม.2  |
| 7        | นายสุเวช ศรีอ่อนตา      | สมาชิกสภาอบต.ม.3  |
| 8        | นายบุญช่วย กุลวงษ์      | สมาชิกสภาอบต.ม.3  |
| 9        | นายกลม ไชยปัญญา         | สมาชิกสภาอบต.ม.4  |
| 10       | นายทองสุข ไทระนี        | สมาชิกสภาอบต.ม.4  |
| 11       | นายสุวิทย์ ปัจจโย       | สมาชิกสภาอบต.ม.5  |
| 12       | นายบัวภา มาแก่น้อย      | สมาชิกสภาอบต.ม.6  |
| 13       | นายประยุทธ ปราปะโน      | สมาชิกสภาอบต.ม.7  |
| 14       | นายสงบ เพ็दनอก          | สมาชิกสภาอบต.ม.7  |
| 15       | นายเฉลียว คิตเข้ม       | สมาชิกสภาอบต.ม.8  |
| 16       | นายถม อันทะเกตุ         | สมาชิกสภาอบต.ม.8  |
| 17       | นายบุญ อันพิมพ์         | สมาชิกสภาอบต.ม.9  |
| 18       | นายอัม วงศ์สิทธิ์       | สมาชิกสภาอบต.ม.9  |
| 19       | นายค่านวณ รักษาภักดี    | สมาชิกสภาอบต.ม.10 |
| 21       | นายเสถียร นามวิเศษ      | สมาชิกสภาอบต.ม.10 |
| 21       | นายสงกรานต์ จันทภา      | สมาชิกสภาอบต.ม.11 |
| 22       | นายคำพันธ์ พรหมไชยา     | สมาชิกสภาอบต.ม.11 |
| 23       | นายชัยสิทธิ์ พิลาสมบัติ | เลขานุการสภาอบต.  |

## 2.2.4 บทบาท/การมีส่วนร่วมของประชาชนในกิจการทางการเมืองและการบริหาร

ประชาชนในเขตองค์การบริหารส่วนตำบลโนนเพ็ด มีส่วนร่วมในการบริหารงานขององค์การบริหารส่วนตำบล ประชาชนในเขตองค์การบริหารส่วนตำบลยังมีส่วนร่วมในการบริหารงาน การช่วยเหลืองานขององค์การบริหารส่วนตำบล เสนอแนะในกิจกรรมขององค์การบริหารส่วนตำบลในการดำเนินงานต่างๆ เช่น การประชุมจัดทำแผนพัฒนาตำบล , ประชุมประชาคมแก้ไขปัญหาความยากจน , ประชุมการจัดอบรมกระบวนการชุมชนเข้มแข็ง การรณรงค์ต่อต้านยาเสพติด ฯลฯ

## 3. ประชากร

### 3.1 จำนวนประชากรและช่วงอายุประชากร

#### 3.1.1 จำนวนประชากร

ประชากรตำบลโนนเพ็ด อำเภอประเทาย จังหวัดนครราชสีมา 2564 มีประชากรทั้งหมดจำนวน 5,670คน เพนชาย 2,827 คน เพนหญิง 2,843 คน จำนวนครัวเรือน 1,479 ครัวเรือน หมู่บ้านที่มีประชากรมากที่สุด หมู่บ้านแรก ไตแก หมู่บ้านโนนเพ็ด บ้านหนองบัวนาค บ้านหนองช่างตาย บ้านเมืองคู่ ตามลำดับ โดยหมู่บ้านที่ประชากร นอยที่สุด คือ บ้านหนองไผ่ บ้านหัวสะพาน

ตารางที่ 2 : แสดงจำนวนครัวเรือนและประชากรทั้งหมด 11 หมู่บ้าน ป พ.ศ. 2564 มีดังนี้

| หมู่ที่ | ชื่อบ้าน          | ครัวเรือน | จำนวนประชากร |       | รวม   |
|---------|-------------------|-----------|--------------|-------|-------|
|         |                   |           | ชาย          | หญิง  |       |
| 1       | บ้านหนองบัวนาค    | 184       | 369          | 378   | 747   |
| 2       | บ้านหนองช่างตาย   | 184       | 323          | 324   | 647   |
| 3       | บ้านหนองไผ่       | 59        | 115          | 123   | 238   |
| 4       | บ้านหนองคอกควาย   | 126       | 231          | 206   | 437   |
| 5       | บ้านโนนเพ็ด       | 254       | 473          | 506   | 979   |
| 6       | บ้านเมืองคู่      | 168       | 296          | 318   | 614   |
| 7       | บ้านหนองจันทร์สอน | 117       | 241          | 249   | 490   |
| 8       | บ้านหัวสะพาน      | 65        | 151          | 129   | 280   |
| 9       | บ้านหนองห่าง      | 125       | 224          | 213   | 437   |
| 10      | บ้านกุดฆ้องวง     | 110       | 236          | 208   | 444   |
| 11      | บ้านหนองม่วง      | 87        | 179          | 178   | 357   |
|         | รวม               | 1,479     | 2,827        | 2,843 | 5,670 |

ข้อมูลทะเบียนราษฎรอำเภอประเทาย กรมการปกครอง ณ วันที่ 17 มีนาคม 2564

ตารางที่ 3 : แสดงช่วงอายุของประชากรทั้งหมด 11 หมู่บ้าน ป พ.ศ. 2564 มีดังนี้

| ประชากร<br>ขององค์การบริหารส่วนตำบลโนนเพ็ด (ปี พ.ศ. 2564) |              |              |              |
|---|--------------|--------------|--------------|
| รายการ  | ชาย          | หญิง         | รวม          |
| ประชากรอายุต่ำกว่า 18 ปี                                  | 475          | 467          | 942          |
| จำนวนประชากรเยาวชนอายุ 18-60 ปี                           | 1,844        | 1,785        | 3,629        |
| จำนวนประชากร อายุมากกว่า 60 ปี                            | 508          | 591          | 1,099        |
| <b>รวมทั้งสิ้น</b>  | <b>2,827</b> | <b>2,843</b> | <b>5,670</b> |

ข้อมูลจากสำนักทะเบียนอำเภอประทาย กรมการปกครอง ณ เดือน 17 มีนาคม พ.ศ.2564

ตารางที่ 4 : แสดงข้อมูลเกี่ยวกับจำนวนประชากร(ข้อมูลเปรียบเทียบย้อนหลัง 3-5 ปีและการคาดการณ์ในอนาคต)

| ที่ | หมู่บ้าน    | จำนวนประชากรขององค์การบริหารส่วนตำบลโนนเพ็ด<br>(เปรียบเทียบย้อนหลัง 4 ปี) |       |           |       |           |       |           |       |           |      |           |       |
|-----|-------------|---|-------|-----------|-------|-----------|-------|-----------|-------|-----------|------|-----------|-------|
|     |             | พ.ศ. 2559   |       | พ.ศ. 2560 |       | พ.ศ. 2561 |       | พ.ศ. 2562 |       | พ.ศ. 2563 |      | พ.ศ. 2564 |       |
|     |             | ชาย   | หญิง  | ชาย       | หญิง  | ชาย       | หญิง  | ชาย       | หญิง  | ชาย       | หญิง | ชาย       | หญิง  |
| 1   | หนองบัวนาค  | 382   | 390   | 377       | 395   | 374       | 389   | 385       | 389   | 370       | 387  | 369       | 378   |
| 2   | หนองช่างตาย | 317   | 327   | 321       | 321   | 322       | 323   | 317       | 327   | 320       | 324  | 323       | 324   |
| 3   | หนองไผ่     | 113   | 122   | 110       | 126   | 112       | 125   | 112       | 123   | 112       | 126  | 115       | 123   |
| 4   | หนองคอกควาย | 235   | 215   | 237       | 216   | 236       | 213   | 236       | 217   | 232       | 210  | 231       | 206   |
| 5   | โนนเพ็ด     | 473   | 509   | 475       | 514   | 476       | 512   | 474       | 512   | 480       | 514  | 473       | 506   |
| 6   | เมืองคู่    | 297   | 314   | 300       | 316   | 294       | 320   | 299       | 313   | 297       | 323  | 296       | 318   |
| 7   | หนองจันทาย  | 248   | 264   | 250       | 263   | 250       | 259   | 247       | 262   | 251       | 257  | 241       | 249   |
| 8   | หัวสะพาน    | 156   | 138   | 148       | 133   | 150       | 129   | 158       | 137   | 151       | 130  | 151       | 129   |
| 9   | หนองท่า     | 228   | 210   | 224       | 210   | 224       | 206   | 227       | 209   | 219       | 204  | 224       | 213   |
| 10  | กุดข้องวงศ์ | 232   | 211   | 240       | 214   | 240       | 215   | 230       | 213   | 242       | 215  | 236       | 208   |
| 11  | หนองม่วง    | 184   | 186   | 182       | 182   | 187       | 181   | 184       | 184   | 183       | 180  | 179       | 178   |
| รวม |             | 2,865   | 1,886 | 2,886     | 2,894 | 2,865     | 2,872 | 2,869     | 2,886 | 2857      | 2870 | 2,827     | 2,843 |
|     |             | 5,751   |       | 5,754     |       | 5,737     |       | 5,755     |       | 5,727     |      | 5,670     |       |



## 4. สภาพทางสังคม

### 4.1 การศึกษา

**สถาบันการศึกษา (Academic)** ด้านการศึกษาในเขตองค์การบริหารส่วนตำบลโนนเพ็ด มีการจัดการด้านการศึกษา โดยมี ศูนย์พัฒนาเด็กเล็ก/ ระดับก่อนวัยเรียน 3 แห่ง และ สังกัด สำนักงานคณะกรรมการการศึกษาขั้นพื้นฐาน (สพฐ.) มีโรงเรียนระดับ ประถมศึกษา 3 แห่ง ระดับประถมถึงระดับมัธยมศึกษาหรือโรงเรียนขยายโอกาส 2 แห่ง รวม 5 แห่งตามข้อมูล ดังนี้

ตารางที่ 5 : แสดงจำนวนเด็กเล็กศูนย์พัฒนาเด็กเล็กก่อนวัยเรียนทั้ง 3 ศูนย์ประจำปีการศึกษา พ.ศ. 2564

| ที่ | ชื่อศูนย์พัฒนาเด็กเล็ก            | ที่ตั้ง | พ.ศ. 2564 |      |     |
|-----|-----------------------------------|---------|-----------|------|-----|
|     |                                   | หมู่ที่ | ชาย       | หญิง | รวม |
| 1   | ศูนย์พัฒนาเด็กเล็กบ้านหนองบัวนาค  | 1       | 11        | 18   | 29  |
| 2   | ศูนย์พัฒนาเด็กเล็กบ้านหนองช่างตาย | 2       | 10        | 12   | 22  |
| 3   | ศูนย์พัฒนาเด็กเล็กบ้านโนนเพ็ด     | 5       | 15        | 9    | 24  |
| รวม |                                   |         | 36        | 39   | 75  |

ศูนย์พัฒนาเด็กเล็กบ้านหนองบัวนาค

- มีครูผู้ดูแลเด็ก จำนวน 1 คน
- มีผู้ช่วยครูผู้ดูแลเด็ก จำนวน 2 คน

ศูนย์พัฒนาเด็กเล็กบ้านหนองช่างตาย

- มีครูผู้ดูแลเด็ก จำนวน 1 คน
- มีผู้ช่วยครูผู้ดูแลเด็ก จำนวน 1 คน

ศูนย์พัฒนาเด็กเล็กบ้านหนองช่างตาย

- มีครูผู้ดูแลเด็ก จำนวน 1 คน
- มีผู้ช่วยครูผู้ดูแลเด็ก จำนวน 1 คน

ตารางที่ 6 : แสดงจำนวนนักเรียนโรงเรียนในเขตพื้นที่ ทั้ง 4 แห่ง ประจำปีการศึกษา พ.ศ. 2564

| ชื่อโรงเรียน             | จำนวนนักเรียน |                |                      |                       |     | จำนวนครู |
|--------------------------|---------------|----------------|----------------------|-----------------------|-----|----------|
|                          | อนุบาล        | ประถม<br>ศึกษา | มัธยมศึกษา<br>ตอนต้น | มัธยมศึกษา<br>ตอนปลาย | รวม |          |
| โรงเรียนบ้านหนองบัวนาค   | 15            | 73             | 36                   | -                     | 124 | 16       |
| โรงเรียนบ้านโนนเพ็ดวิทยา | 12            | 53             | -                    | -                     | 65  | 7        |
| โรงเรียนบ้านหนองห่าง     | 11            | 27             | -                    | -                     | 38  | 7        |
| โรงเรียนรวมมิตรพัฒนา     | 14            | 59             | 13                   | -                     | 88  | 11       |

หมายเหตุ : อ้างอิง แหล่งข้อมูลจากกองการศึกษา ศาสนาและวัฒนธรรมขององค์การบริหารส่วนตำบลโนนเพ็ด ณ เดือน มีนาคม 2564

### ศูนย์การเรียนชุมชนตำบลโนนเพ็ด

ได้มีการจัดตั้งศูนย์การศึกษานอกโรงเรียนชุมชนขึ้นที่ตำบลโนนเพ็ด จำนวน 1 แห่ง

ครู จำนวน 2 คน มี ชาย 1 คน หญิง 1 คน โดยมีนักเรียนทั้งหมด 120 คน

-ระดับประถมศึกษา จำนวน 18 คน

-ระดับมัธยมศึกษาปีที่ 3 จำนวน 28 คน

-ระดับมัธยมศึกษาปีที่ 6 จำนวน 74 คน

ห้องสมุดประชาชน จำนวน 1 แห่ง

ที่อ่านหนังสือพิมพ์ประจำหมู่บ้าน จำนวน 11 แห่ง

ศูนย์ข้อมูลข่าวสาร ของ อบต. จำนวน 1 แห่ง

อ้างอิง แหล่งข้อมูลจากศูนย์การศึกษานอกโรงเรียนตำบลโนนเพ็ด ณ เดือน มีนาคม 2564

ตารางที่ 7 : แสดงระดับการศึกษาราชการ ทั้งหมด 11 หมู่บ้าน ประจำปี. 2564

| ที่ | ระดับการศึกษาของราชการ                     | จำนวน (คน) | ร้อยละ | หมายเหตุ |
|-----|--|------------|--------|----------|
| 1   | ประถมศึกษา (ป.1- 6)                        | 1,697      | 29.93  |          |
| 2   | มัธยมศึกษาตอนต้น (ม.1-3)                   | 1961       | 34.59  |          |
| 3   | มัธยมศึกษาตอนปลายหรือเทียบเท่า (ปวส.,ปกศ.) | 950        | 16.76  |          |
| 4   | อนุปริญญาหรือเทียบเท่า (ปวส.,ปกศ.สูง,ปวท.) | 560        | 9.88   |          |
| 5   | ปริญญาตรีหรือสูงกว่าปริญญาตรี              | 502        | 8.84   |          |
| รวม |  | 5,670      | 100    |          |

## สภาเด็กและเยาวชนตำบลโนนเพ็ด

องค์การบริหารส่วนตำบลโนนเพ็ด ได้จัดตั้งสภาเด็กและเยาวชนขึ้น จำนวน 1 แห่ง เพื่อเป็นองค์กรเครือข่ายเชื่อมโยงกลุ่มเด็กและเยาวชนในองค์การบริหารส่วนตำบลโนนเพ็ดมีการดำเนินงานในด้านต่างๆ เข้าด้วยกันอย่างเป็นระบบ เพื่อแสวงหาแนวทางในการส่งเสริมและพัฒนาเด็กและเยาวชนภายในองค์การบริหารส่วนตำบลโนนเพ็ด ภายใต้หลักการ “เด็กนำผู้ใหญ่หนุน” ซึ่งในปัจจุบันนี้สภาเด็กและเยาวชนเป็นองค์กรนิติบุคคล ภายใต้พระราชบัญญัติส่งเสริมการพัฒนาเด็กและเยาวชนแห่งชาติ พุทธศักราช 2550 และที่แก้ไขเพิ่มเติม (ฉบับที่ 2) พ.ศ. 2560 โดยสภาเด็กและเยาวชนมีสำนักงานตั้งอยู่ที่ องค์การบริหารส่วนตำบลโนนเพ็ด อำเภอประทาย จังหวัดนครราชสีมา โดยได้ดำเนินการแต่งตั้งคณะกรรมการบริหารสภาเด็กและเยาวชน เพื่อส่งเสริม สนับสนุน และประสานงานการดำเนินการของสภาเด็กและเยาวชน

### 4.2 สาธารณสุข

ตำบลโนนเพ็ด มีโรงพยาบาลส่งเสริมสุขภาพประจำตำบล จำนวน 1 แห่ง คือ โรงพยาบาลส่งเสริมสุขภาพประจำตำบลบ้านหนองช่างตาย บุคลากร จำนวน 8 คน ดังนี้ ข้าราชการ จำนวน 3 คน ลูกจ้าง 5 คน อาสาสมัครสาธารณสุขประจำหมู่บ้าน จำนวน 114 คน

4.3 อาชญากรรม -ไม่มีข้อมูล-

4.4 ยาเสพติด -ไม่มีข้อมูล-

### 4.5 การสังคมสงเคราะห์

ข้อมูลประชากรที่ได้รับเงินสงเคราะห์เบี้ยยังชีพ (ข้อมูลกองสวัสดิการสังคม องค์การบริหารส่วนตำบลโนนเพ็ด ณ วันที่ 23 มีนาคม 2564 )

- |                                  |                |
|----------------------------------|----------------|
| 1) ผู้สูงอายุได้รับเบี้ยยังชีพ   | จำนวน 1,053 คน |
| 2) ผู้พิการได้รับเบี้ยยังชีพ     | จำนวน 264 คน   |
| 3) ผู้ป่วยเอดส์ได้รับเบี้ยยังชีพ | จำนวน 10 คน    |

## 5.ระบบบริการพื้นฐาน

### 5.1 การคมนาคมขนส่ง และการจราจร

องค์การบริหารส่วนตำบลโนนเพ็ด มีทางหลวงชนบทเป็นเส้นทางหลักในการเดินทางเข้าสู่อำเภอประทาย ดังนี้

- 5.1.1 ทางหลวงชนบท จำนวน 2 สาย ดังนี้
- สายบ้านเตยกระโตน-หนองบัวนาค
  - สายโคกพระ-โนนเพ็ด

5.1.2 ถนนคอนกรีตเสริมเหล็กเชื่อมระหว่างหมู่บ้าน จำนวน 4 สาย คือ

- สายที่ 1 บ้านหนองบัวนาค ม.1 –บ้านกุดซ้องวงค์ ม.10 บ้านหนองม่วง ม.11
- สายที่ 2 บ้านหัวสะพาน ม.8 –ถนนมิตรภาพสายบ้านเตยกระโตน-บ้านหนองบัวนาค
- สายที่ 3 บ้านเมืองคู่ ม.6 –ถนนมิตรภาพสายบ้านเตยกระโตน-หนองบัวนาค
- สายที่ 4 บ้านหนองไผ่ ม.3 –บ้านหนองช่างตาย ม.2

5.2.3 ถนนหินคลุก เชื่อมระหว่างหมู่บ้านจำนวน 5 สาย มี ผิวจราจรแคบไม่ได้มาตรฐานมีสภาพเป็นโคลนเหนียว และลื่น(เป็นหลุมเป็นบ่อ)

การคมนาคมติดต่อระหว่างตำบลโนนเพ็ดมายังที่ทำการอำเภอประทายใช้การคมนาคมทางรถยนต์ ใช้ถนนที่มีอยู่ในเขตตำบล ติดต่อระหว่างหมู่บ้าน หรือติดต่อไปยังตำบลอื่นๆ โดยอาศัยรถยนต์ส่วนตัว และ รถโดยสารและพาหนะอื่นๆ ในการติดต่อคมนาคม

## 5.2 การไฟฟ้า

- เขตตำบลโนนเพ็ด มีไฟฟ้าขยายทั่วถึงทั้งตำบล ประชากรมีไฟฟ้าใช้ครบทุกครัวเรือน ทำให้ประชาชนมีสิ่งอำนวยความสะดวก คือมือเครื่องใช้ไฟฟ้าต่าง ๆ เกือบครบทุกครัวเรือน

## 5.3 การประปา

- ประชาชนในตำบลโนนเพ็ดส่วนใหญ่ได้รับการบริการด้านการประปาจากระบบประปาหมู่บ้านทุกครัวเรือน และมีระบบประปาตามแบบกรมทรัพยากรน้ำบาดาล ใช้น้ำประปาหมู่บ้านทั้งแบบผิวดินและบาดาลจำนวน 1 แห่ง คือหมู่ที่ 9

## 5.4 การโทรศัพท์/ไปรษณีย์

- โทรศัพท์สาธารณะในเขตพื้นที่ จำนวน 1 แห่ง

## 5.5 ระบบโลจิสติกส์(Logistics)หรือการขนส่ง –ไม่มี-

## 6.ระบบเศรษฐกิจ

### 6.1 การเกษตร

การใช้ประโยชน์จากที่ดินประเภทต่างๆ ในพื้นที่ส่วนใหญ่ใช้ในการประกอบอาชีพทางการเกษตรกรรม เช่น การทำนาทำไร่ นอกนั้นเป็นที่พักอาศัย และเป็นพื้นที่สาธารณะประโยชน์

ตารางที่ 8 : แสดงการใช้ประโยชน์จากที่ดินประเภทต่างๆ ประจำปี 2564

| หมู่ที่ | ชื่อบ้าน          | พื้นที่<br>หมู่บ้าน<br>(ไร่) | พื้นที่<br>ป่าไม้<br>(ไร่) | พื้นที่<br>การ<br>เกษตร<br>(ไร่) | นาข้าว<br>(ไร่) | พืช<br>ไร่<br>(ไร่) | ไม้ยืน<br>ต้น | ทุ่ง<br>หญ้า/<br>ปศุสัตว์ | แหล่ง<br>น้ำ<br>ประมง | อื่นๆ<br>(ไร่) |
|---------|-------------------|------------------------------|----------------------------|----------------------------------|-----------------|---------------------|---------------|---------------------------|-----------------------|----------------|
| 1       | บ้านหนองบัวนาค    | 3,193                        | 55                         | 1,861                            | 1,722           | 2                   | 82            | 55                        | 5                     | 1,327          |
| 2       | บ้านหนองข้างตาย   | 3,672                        | 226                        | 2,620                            | 2,384           | -                   | 10            | 226                       | 210                   | 842            |
| 3       | บ้านหนองไผ่       | 1,418                        | 210                        | 778                              | 562             | -                   | 6             | 210                       | 15                    | 625            |
| 4       | บ้านหนองคอกควาย   | 2,846                        | 166                        | 2,250                            | 2,055           | -                   | 29            | 166                       | 75                    | 521            |
| 5       | บ้านโนนเพ็ด       | 4,275                        | 504                        | 3,780                            | 3,263           | -                   | 13            | 504                       | 250                   | 245            |
| 6       | บ้านเมืองคู่      | 3,844                        | 500                        | 3,503                            | 2,987           | 7                   | 9             | 500                       | 165                   | 176            |
| 7       | บ้านหนองจันทร์สอน | 3,265                        | 150                        | 2,687                            | 2,521           | -                   | 16            | 150                       | 75                    | 503            |
| 8       | บ้านหัวสะพาน      | 1,845                        | 145                        | 1,126                            | 902             | 3                   | 79            | 142                       | 20                    | 699            |
| 9       | บ้านหนองท่า       | 2,984                        | 130                        | 2,976                            | 2,936           | -                   | 40            | -                         | 8                     | -              |
| 10      | บ้านกุดฆ้องวงค์   | 2,402                        | 155                        | 1,055                            | 876             | -                   | 24            | 155                       | 55                    | 1,292          |
| 11      | บ้านหนองม่วง      | 2,131                        | 63                         | 502                              | 370             | 40                  | 23            | 63                        | 45                    | 1,584          |
| รวม     |                   | 31,775                       | 2,304                      | 23,138                           | 20,584          | 52                  | 331           | 2,171                     | 923                   | 7,814          |

ข้อมูลสำนักงานเกษตรอำเภอประทาย

ประชาชนในทุกชุมชนในเขตองค์การบริหารส่วนตำบลโนนเพ็ด ส่วนใหญ่จะประกอบอาชีพเกษตรกรรม ประชาชนในพื้นที่ประกอบอาชีพทำนาเป็นอาชีพหลัก และมีการทำไร่ และเลี้ยงสัตว์ ทำไร่ การปลูกพืชอื่นๆตามแนวลำห้วยเป็นอาชีพ

#### ข้อมูลพื้นฐานของหมู่บ้านหรือชุมชน

-ศูนย์ถ่ายทอดเทคโนโลยีทางการเกษตร จำนวน 1 แห่ง

ตารางที่ 9 : แสดงแหล่งน้ำประมง ประจำปี 2564

| หมู่ที่    | ชื่อบ้าน          | แหล่งน้ำประมง (ไร่) |
|------------|-------------------|---------------------|
| 1          | บ้านหนองบัวนาค    | 5                   |
| 2          | บ้านหนองช่างตาย   | 210                 |
| 3          | บ้านหนองไผ่       | 15                  |
| 4          | บ้านหนองคอกควาย   | 75                  |
| 5          | บ้านโนนเพ็ด       | 250                 |
| 6          | บ้านเมืองคู่      | 165                 |
| 7          | บ้านหนองจันทร์สอน | 75                  |
| 8          | บ้านหัวสะพาน      | 20                  |
| 9          | บ้านหนองท่า       | 8                   |
| 10         | บ้านกุดฆ้องวงค์   | 55                  |
| 11         | บ้านหนองม่วง      | 45                  |
| <b>รวม</b> |                   | <b>923</b>          |

### 6.3 การปศุสัตว์

ประชาชนประกอบอาชีพ ได้แก่ การเลี้ยงโค กระบือ สุกร เป็ด ไก่ ฯลฯ

### 6.4 การบริการ

- |                         |                     |
|-------------------------|---------------------|
| 1.ตุน้ำมันหยอดเหรียญ    | 3 แห่ง (หยอดเหรียญ) |
| 2. สถานีน้ำมัน          | 1 แห่ง (ปั้มหัวฉีด) |
| 3. ร้านค้าทั่วไป        | 44 แห่ง             |
| 5. ร้านเสริมสวย         | - แห่ง              |
| 6.สหกรณ์ร้านค้าหมู่บ้าน | 3 แห่ง              |
| 7.ร้านซ่อมยานยนต์       | 1 แห่ง              |
| 8.ร้านซ่อมไฟฟ้า         | 1 แห่ง              |
| 9.ร้านขายสแตนเลส        | 1 แห่ง              |
| 10.ร้านกาแฟ             | 2 แห่ง              |
| 11.ร้านก๋วยเตี๋ยว       | 5 แห่ง              |

12. ร้านแก๊ส 3 แห่ง

## 6.5 การท่องเที่ยว -ไม่มี-

## 6.6 อุตสาหกรรม

1. โรงสีข้าว 26 แห่ง

2. โรงขนมจีน 1 แห่ง

3. ร้านวัสดุก่อสร้าง 3 แห่ง

อ้างอิง ข้อมูล จากกองการคลัง เมื่อเดือน 22 มีนาคม 2564

## 6.7 การพาณิชย์และกลุ่มอาชีพ

ส่วนมากประกอบอาชีพด้านเกษตรกรรมเป็นอาชีพหลัก เช่น ทำนา การปลูกพืชสวนครัวเลี้ยงสัตว์ อาชีพรองเช่น การค้าขาย การรับจ้างทั่วไป และการเดินทางไปทำงานต่างประเทศ

## 6.8 แรงงาน -ไม่มีข้อมูล-

# 7. ศาสนา ประเพณี วัฒนธรรม

7.1 การนับถือศาสนา สถาบันทางศาสนา (Religion Institute) มีทั้งหมด 11 วัด 2 สำนักสงฆ์ ได้แก่ ประชาชนส่วนใหญ่ในเขตตำบลโนนเพ็ด นับถือศาสนาพุทธ

|                            |                            |            |
|----------------------------|----------------------------|------------|
| 1. วัดธรรมวงศ์ศาวาส        | ตั้งอยู่ที่บ้านหนองม่วง    | หมู่ที่ 11 |
| 2. วัดราษฎร์ประดิษฐ์วราราม | ตั้งอยู่ที่บ้านหนองช่างตาย | หมู่ที่ 2  |
| 3. วัดเวฬุวันนาราม         | ตั้งอยู่ที่บ้านหนองไผ่     | หมู่ที่ 3  |
| 4. วัดโพธิ์งาม             | ตั้งอยู่ที่บ้านหนองคอกควาย | หมู่ที่ 4  |
| 5. วัดโพธิ์ทอง             | ตั้งอยู่ที่บ้านโนนเพ็ด     | หมู่ที่ 5  |
| 6. วัดทุ่งสว่าง            | ตั้งอยู่ที่บ้านเมืองคู่    | หมู่ที่ 6  |
| 7. วัดโพธิ์สว่าง           | ตั้งอยู่ที่บ้านหนองจันสอน  | หมู่ที่ 7  |
| 8. วัดจันทรวาส             | ตั้งอยู่ที่บ้านหนองห่าง    | หมู่ที่ 9  |
| 9. วัดป่าบ้านหัวสะพาน      | ตั้งอยู่ที่บ้านหัวสะพาน    | หมู่ที่ 8  |
| 10. วัดป่ากมลพร(หนองตาไก้) | ตั้งอยู่ที่บ้านหนองบัวนาค  | หมู่ที่ 1  |
| 11. วัดป่าอมตะธรรมมาราม    | ตั้งอยู่ที่บ้านหนองช่างตาย | หมู่ที่ 2  |
| <b>สำนักสงฆ์ 2 แห่ง</b>    |                            |            |
| 1. วัดป่าบ้านโนนเพ็ด       | ตั้งอยู่ที่บ้านโนนเพ็ด     | หมู่ที่ 5  |



2. สำนักสงฆ์เกาะแก้วพิสดาร ตั้งอยู่ที่บ้านกุดช้องวงศ์ หมู่ที่ 10

## 7.2 วัฒนธรรมประเพณีท้องถิ่นที่สำคัญ

1) การนับถือศาสนา ส่วนใหญ่ประชากร นับถือศาสนาพุทธ

2) ประเพณีและงานประจำปี

ประเพณีของชาวบ้าน(อีสาน) (ฮีต 12 คอง14)

เดือนอ้าย (เดือน1) งานบุญเข้ากรรม นิมนต์พระสงฆ์เข้าประวาสรกรรมตามประเพณีนั้นมีการทำบุญทางศาสนา เพื่ออนิสงฆ์ทดแทนบุญคุณต่อบรรพบุรุษ ชาวบ้านเลี้ยงผีแถน ผีบรรพบุรุษ

เดือนยี่ (เดือน2) งานบุญคุณลาน ทำบุญที่วัด พระสงฆ์เทศน์เรื่องแม่โพสพ ทำพิธีปลงข้าวในลอมและพาดข้าวในลาน ขนข้าวเปลือกขึ้นเล้า (ยุ้งฉาง) นับเป็นความเชื่อในการบำรุงขวัญและสิริมงคลทางเกษตรกรรม มีทั้งทำบุญที่วัดและบางครั้งทกบุญที่ลานนวดข้าว เมื่อขนข้าวใส่ยุ้งแล้วมักไปทำบุญที่วัด

เดือนสาม บุญข้าวจี่ มีพิธีเลี้ยงลาตาแฮก (พระภูมินา) เพราะขนข้าวขึ้นยุ้งแล้ว งานเอนขวัญข้าวหรือกู่ขวัญข้าว วันเพ็ญเดือนสามทำบุญข้าวจี่ตอนเย็นทำมาฆบูชา การทำบุญเช่นสรวงบูชาเจ้าที่นา ซึ่งชาวอีสานเรียกว่าตาแฮก และทำบุญแผ่ส่วนกุศลให้ผีปู่ตายาย อันเป็นการแสดงความกตัญญูต่อบรรพบุรุษ โดยการทำข้าวจี่(ข้าวเหนียวปั้นเป็นก้อนสอดใส่น้ำตาลหรือน้ำอ้อยชุบไข่ปิ้งจนเหลือง) นำไปถวายพระพร้อมอาหารคาวหวานอื่นๆ

เดือนสี่ งานบุญพระเวส (ฟังเทศน์มหาชาติ) แห่งพระอุปัคตตั้งศาลเพียงตา ทำบุญแจกข้าวอุทิศให้ผู้ตาย (บุญเปตพลี) ประเพณีเทศน์มหาชาติเหมือนกับประเพณีภาคอื่นๆ ด้วย เป็นงานบุญทางพุทธศาสนาที่ถือปฏิบัติทำบุญถวายภัตตาหารแล้วตอนบ่ายฟังเทศน์ เรื่องเวสสันดรชาดก ตามประเพณีวัดติดต่อกัน 2-3 วันแล้วแต่กำหนดในช่วงที่จัดงานมีการแห่พระอุปัคตเพื่อขอให้บันดาลให้ฝนตกด้วย

เดือนห้า บุญสงน้ำ หรือเทศกาลสงกรานต์ ตามประเพณีจัดงานสงกรานต์นั้น มีการทำบุญถวายภัตตาหารคาวหวาน หรือถวายจันทน์เข้า-เพลตลอดเทศกาล ตอนบ่ายมีสงน้ำพระ รดน้ำผู้ใหญ่ผู้เฒ่าก่อเจดีย์ทราย

เดือนหก บุญบั้งไฟ จัดงานบุญบั้งไฟ เพื่อขอให้ฝนตกต้องตามฤดูกาลและความอุดมสมบูรณ์ของข้าวปลาอาหารในปีต่อไปครั้งวันเพ็ญหก เป็นงานบุญวิสาขบูชาประเพณีสำคัญทางพุทธศาสนา มีการทำบุญฟังเทศน์และเวียนเทียนเพื่อผลแห่งอนิสงฆ์ในภพหน้า

เดือนเจ็ด บุญซำฮะ มีพิธีเลี้ยงตาแฮก ปูตา หลักเมือง งานบุญเบิกบ้านเบิกเมือง งานเข้านาคเพื่อบวชนาคคติความเชื่อหลังจากหว่านข้าวกล้าดำนาเสร็จ มีการทำพิธีเช่นสรวงเจ้าที่นา เพื่อความเป็นสิริมงคลให้ข้าวกล้าในนางงอกงามบ้านที่กุลบุตรมีงานอุปสมบททดแทนบุญคุณบิดามารดาและเตรียมเข้ากรรมในพรรษา

เดือนแปด งานบุญเข้าพรรษา มีพิธีหล่อเทียนพรรษางานบุญเทศกาลเข้าพรรษา แต่ละหมู่บ้านช่วยกันหล่อเทียนพรรษา ประดับให้สวยงาม จัดขบวนแห่เพื่อนำไปถวายเป็นพุทธบูชา มีการทำบุญถวายภัตตาหาร เครื่องไทยทานและผ้าอาบน้ำฝน เพื่อพระสงฆ์จะได้นำไปใช้ตลอดเทศกาลเข้าพรรษา

เดือนเก้า บุญข้าวประดับดิน จัดงานวันแรม 14 ค่ำ เดือน 9 นับแต่เช้ามีด ชาวบ้านจัดอาหารคาวหวาน หมากพลู บุหรี่ใส่กระทงเล็ก ๆ นำไปวางไว้ตามลานบ้าน ใต้ต้นไม้ ข้างพระอุโบสถ เพื่อเป็นการให้ทานแก่เปรตหรือวิญญาณที่ตกทุกข์ได้ยากตอนสายมีการทำบุญที่วัด ฟังเทศน์เป็นอันสงส์

เดือนสิบ บุญข้าวสาก ข้าวสากหมายถึงการกวณกระยาสารท จัดงานวันเพ็ญเดือน 11 นำสำหรับคาวหวานพร้อมกับข้าวสาก(กระยาสารท) ไปทำบุญที่วัดถวายผ้าอาบน้ำฝนและเครื่องไทยทาน แต่ก่อนที่จะถวายนั้นจะทำสลากติดไว้ พระสงฆ์องค์ใดจับสลากได้ก็รับถวายจากเจ้าของสำรับนั้น ตอนบ่ายฟังเทศน์เป็นอันสงส์

เดือนสิบเอ็ด บุญออกพรรษา มีงานบุญตักบาตรเทโว มีการเวียนเทียน เพื่อถวายเป็นพุทธบูชา

เดือนสิบสอง บุญกฐิน ทำบุญถวายกฐิน จัดสำหรับคาวหวานขึ้นตอนถวายพระสงฆ์ ฟังเทศน์เป็นอันสงส์ มีการจัดพิธีทอดกฐินตามวัด

ประเพณีขององค์การบริหารส่วนตำบลโนนเพ็ดที่ปฏิบัติประจำ

1. ประเพณีวันสงกรานต์ ประมาณเดือน เมษายน กิจกรรมมีการรดน้ำขอพรจากผู้สูงอายุและเล่นกิจกรรมกีฬา ฟันบ้าน
2. ประเพณีบุญเบิกบ้าน ประมาณเดือน พฤษภาคม กิจกรรมประชาชนร่วมกันทำบุญที่หมู่บ้าน
3. ประเพณีบุญบั้งไฟ ประมาณเดือน พฤษภาคม กิจกรรมแห่เซิ้งบั้งไฟขอฝนจากพระยาเอกร
4. มีการจัดงานเพื่ออนุรักษ์ประเพณีลอยกระทง กิจกรรมแห่เทียนพรรษา จัดงานทอดเทียนโฮม งานประเพณีออกพรรษา บวชชี พราหมณ์ ฯลฯ
5. งานวันสำคัญเนื่องในวันสำคัญต่าง ๆ เช่น งานวันเด็ก งานวันเยาวชน ฯลฯ
6. งานรัฐพิธี เช่นงานเฉลิมพระชนพรรษา วันปิยมหาราช ฯลฯ โดยองค์การบริหารส่วนตำบลจัดกิจกรรมรัฐพิธี และเข้าร่วมพิธีที่ว่าการอำเภอประทาย

### 7.3 ภูมิปัญญาท้องถิ่น ภาษาถิ่น

ภาษาถิ่นส่วนใหญ่ใช้ภาษาอีสาน และมีภาษาไทยผสมอีสาน คือหมู่ที่ 6,8

### 7.4 สินค้าพื้นเมือง(OTOP)และของที่ระลึก

ผ้าไหม สื่อกก สื่อกพับ

## 8. ทรัพยากรธรรมชาติ

### 8.1 ข้อมูลด้านแหล่งน้ำการเกษตร

ตำบลโนนเพ็ด มีสภาพเป็นที่ราบลุ่ม พื้นที่ส่วนใหญ่เป็นมีลำห้วยอยู่โดยทั่วไป มีแหล่งน้ำสำคัญ ๆ ได้แก่ สระน้ำหนองน้ำ หนองโกรกเขือก ลำน้ำแอก ไหลผ่าน

### แหล่งน้ำธรรมชาติ

- |                        |       |        |
|------------------------|-------|--------|
| 1. ลำน้ำ, ลำห้วย       | จำนวน | 9 แห่ง |
| 2. บึง, หนอง, และอื่นๆ | จำนวน | 1 แห่ง |

**แหล่งน้ำที่สร้างขึ้น**

- |             |       |         |
|-------------|-------|---------|
| 1. ฝาย      | จำนวน | 12 แห่ง |
| 2. ประปา    | จำนวน | 10 แห่ง |
| 3. สระน้ำ   | จำนวน | 27 แห่ง |
| 4. บ่อบาดาล | จำนวน | 5 แห่ง  |

**8.2 ลักษณะของไม้และป่าไม้**

พื้นที่ตำบลโนนเพ็ด เป็นที่ราบลุ่ม จึงมีพื้นที่ป่าไม้ และมีพื้นที่เป็นป่าชุมชน มีหมู่ที่โดยมีพื้นที่รวมทั้งหมด 31,678 ไร่ มี แยกเป็น

ตารางที่ 9 : แสดงพื้นที่หมู่บ้านและป่าไม้ ประจำปี 2564

| หมู่ที่    | ชื่อบ้าน          | พื้นที่หมู่บ้าน(ไร่) | พื้นที่ป่าไม้ |
|------------|-------------------|----------------------|---------------|
| 1          | บ้านหนองบัวนาค    | 3,193                | 55            |
| 2          | บ้านหนองช่างตาย   | 3,672                | 226           |
| 3          | บ้านหนองไผ่       | 1,418                | 210           |
| 4          | บ้านหนองคอกควาย   | 2,846                | 166           |
| 5          | บ้านโนนเพ็ด       | 4,275                | 504           |
| 6          | บ้านเมืองคู่      | 3,844                | 500           |
| 7          | บ้านหนองจันทร์สอน | 3,265                | 150           |
| 8          | บ้านหัวสะพาน      | 1,845                | 145           |
| 9          | บ้านหนองห่าง      | 2,984                | 130           |
| 10         | บ้านกุดฆ้องวงศ์   | 2,205                | 155           |
| 11         | บ้านหนองม่วง      | 2,131                | 63            |
| <b>รวม</b> |                   | <b>31,678</b>        | <b>2,304</b>  |

ตำบลโนนเพ็ด ประกอบด้วย 11 หมู่บ้าน สภาพพื้นที่โดยรวมเป็นที่ราบลุ่ม มีพื้นที่ป่าของแต่ละหมู่บ้าน หมู่ที่ 1,5,7,8,10,11 ผู้นำหมู่บ้านแต่ละหมู่บ้าน ได้มีความตระหนักถึงความสำคัญของทรัพยากรป่าไม้ จึงได้พัฒนาพื้นที่สาธารณะประโยชน์ ด้วยการปลูกต้นไม้เพื่อเพิ่มพื้นที่สีเขียวให้กับหมู่บ้านทุกหมู่บ้านพร้อมทั้งได้สนับสนุนและเข้าร่วมกิจกรรมในการอนุรักษ์ทรัพยากรธรรมชาติของตำบลอย่างสม่ำเสมอ แต่ประชาชนบางส่วนก็ยังคงมีความจำเป็นที่ต้องพึ่งพา

การใช้ประโยชน์จากป่า โดยเข้าไปใช้ทรัพยากรจากป่าชุมชนของหมู่บ้านใกล้เคียง พร้อมทั้งปฏิบัติตามกฎระเบียบของหมู่บ้านนั้น ๆ

ดังนั้น การอนุรักษ์ทรัพยากรธรรมชาติและสิ่งแวดล้อมตำบลโนนเพ็ด จึงมีลักษณะพิเศษที่แสดงถึงความเชื่อมประสานระหว่างบ้านที่มีพื้นที่ป่าและบ้านที่ไม่มีพื้นที่ป่า ความตระหนักในความสำคัญของการมีส่วนร่วมในการจัดการทรัพยากรป่าไม้ ความสามัคคีเป็นน้ำหนึ่งใจเดียว มีความเสียสละต่อส่วนรวมในภาพรวมของการอนุรักษ์ทรัพยากรระดับตำบล ไม่มีการแบ่งแยกเป็นหมู่บ้านที่มีป่าหรือไม่มีป่า

## 9.การบริหารราชการขององค์การบริหารส่วนตำบล

### 9.1 โครงสร้างการกำหนดส่วนราชการ

#### การกำหนดโครงสร้างส่วนราชการ

องค์การบริหารส่วนตำบลโนนเพ็ดได้กำหนดภารกิจหลักและภารกิจรองที่จะดำเนินการดังกล่าว โดยกำหนดตำแหน่งของพนักงานส่วนตำบลให้ตรงกับภารกิจ และในระยะแรกการกำหนดโครงสร้างส่วนราชการที่จะรองรับการดำเนินการตามภารกิจนั้น อาจกำหนดเป็นภารกิจอยู่ในรูปของงาน และในระยะต่อไป เมื่อมีการดำเนินการตามภารกิจนั้น และองค์การบริหารส่วนตำบลพิจารณาเห็นว่า ภารกิจนั้นมีปริมาณงานมากพอที่จะพิจารณาตั้งเป็นส่วนต่อไป โดยเริ่มแรกกำหนดโครงสร้างไว้ ดังนี้

#### ปลัดองค์การบริหารส่วนตำบล

#### รองปลัดองค์การบริหารส่วนตำบล

#### หน่วยตรวจสอบภายใน

- งานตรวจสอบภายใน

#### 1.สำนักปลัด อบต.

มีภาระหน้าที่เกี่ยวกับงานธุรการสารบรรณการจัดทำแผนพัฒนาตำบลการจัดทำร่างข้อบังคับการจัดทำทะเบียนคณะผู้บริหาร สมาชิก อบต. การดำเนินการตามนโยบายของรัฐบาล แผนพัฒนาเศรษฐกิจการให้คำปรึกษางานในหน้าที่และความรับผิดชอบการปกครอง บังคับบัญชา พนักงานส่วนตำบล และพนักงานจ้าง การบริหารงานบุคคลของ อบต. ทั้งหมด การดำเนินการ เกี่ยวกับการอนุญาตต่างๆ และปฏิบัติหน้าที่อื่นที่เกี่ยวข้อง แบ่งส่วนราชการภายในออกดังนี้

#### 1.1 งานบริหารงานทั่วไป

- งานสารบรรณ
- งานอำนวยการและข้อมูลข่าวสาร
- งานเลือกตั้ง
- งานตรวจสอบภายใน
- งานกิจการสภา
- งานดูแลอาคารสถานที่ ทำความสะอาด  
ทั้งภายนอกและภายในอาคาร
- งานอื่นที่ไม่อยู่ในความรับผิดชอบของส่วนใด

## 1.2 งานบริหารงานบุคคล

- งานการเจ้าหน้าที่
- งานสิทธิสวัสดิการข้าราชการและลูกจ้าง
- งานทะเบียน

## 1.3 งานนโยบายและแผน

- งานนโยบายและแผนพัฒนา
- งานวิชาการ
- งานข้อมูลและการประชาสัมพันธ์
- งานสารสนเทศและระบบคอมพิวเตอร์
- งานงบประมาณ

## 1.4 งานกฎหมายและคดี

- งานกฎหมายและนิติกรรม
- งานการดำเนินการทางคดีและศาลปกครอง
- งานร้องเรียนร้องทุกข์และอุทธรณ์
- งานระเบียบการคลัง
- งานเกี่ยวกับการตราข้อบัญญัติ อบต.
- งานสนับสนุนและบริการ

## 1.5 งานป้องกันและบรรเทาสาธารณภัย

- งานอำนวยการ
- งานป้องกัน
- งานช่วยเหลือฟื้นฟู - งานกู้ภัย

## 1.6 งานส่งเสริมการเกษตร

- งานวิชาการเกษตรและเทคโนโลยี
- งานส่งเสริมปรับปรุงและขยายพันธุ์พืช
- งานป้องกันและรักษาโรคและศัตรูพืช
- งานเพาะชำและปุ๋ยเคมี
- งานส่งเสริมการแปรรูปผลิตภัณฑ์การเกษตร
- งานบรรจุภัณฑ์และร้านค้าสาธิต
- งานวิชาการปศุสัตว์และเทคโนโลยี
- งานส่งเสริมการปรับปรุงและขยายพันธุ์สัตว์
- งานเพาะพันธุ์และอนุบาลสัตว์
- งานป้องกันโรคและกักสัตว์

## 2. กองคลัง

### 2.1 งานการเงิน

- งานรับ - เบิกจ่ายเงิน
- งานจัดทำฎีกาเบิกจ่ายเงิน
- งานเก็บรักษาเงิน
- งานสารบรรณ

### 2.2 งานบัญชี

- งานการบัญชี
- งานทะเบียนคุมการเบิกจ่าย
- งานการเงินและงบทดลอง
- งานงบแสดงฐานะทางการเงิน

### 2.3 งานพัฒนาและจัดเก็บรายได้

- งานภาษีอากร ค่าธรรมเนียมและค่าเช่า
- งานพัฒนารายได้
- งานควบคุมกิจการค้าและค่าปรับ
- งานทะเบียนควบคุมและเร่งรัดรายได้

### 2.4 งานทะเบียนทรัพย์สินและพัสดุ

- งานทะเบียนทรัพย์สินและแผนที่ภาษี
- งานพัสดุ
- งานทะเบียนเบิกจ่ายวัสดุครุภัณฑ์

## 3. กองช่าง

### 3.1 งานก่อสร้าง

- งานก่อสร้างและบูรณะถนน
- งานก่อสร้างและบูรณะสภาพและโครงการพิเศษ
- งานระบบข้อมูลและแผนที่เส้นทางคมนาคม
- งานบำรุงรักษาเครื่องจักรและยานพาหนะ
- งานสารบรรณ

### 3.2 งานออกแบบและควบคุมอาคาร

- งานสถาปัตยกรรมและมัณฑศิลป์
- งานวิศวกรรม
- งานประเมินราคา
- งานควบคุมการก่อสร้างอาคาร
- งานบริการข้อมูลและหลักเกณฑ์
- งานออกแบบ

### 3.3 งานประสานสาธารณูปโภค

- งานประสานสาธารณูปโภคและกิจการประปา
- งานขนส่งและวิศวกรรมจราจร
- งานระบายน้ำ
- งานไฟฟ้าสาธารณะ
- งานจัดตกแต่งสถานที่

### 3.4 งานผังเมือง

- งานสำรวจและแผนที่
- งานวางผังพัฒนาเมือง
- งานควบคุมทางผังเมือง
- งานจัดรูปที่ดินและฟื้นฟูเมือง
- งานบริการอาคารและสถานที่

### 3.5 งานสารบรรณ

- งานธุรการ งานสารบรรณ
- การเก็บเอกสาร การรวบรวมข้อมูล
- ดำเนินการเกี่ยวกับพัสดุ ครุภัณฑ์ และอาคารสถานที่
- การบันทึกข้อมูล ในระบบสารสนเทศ

## **4. กองการศึกษา ศาสนาและวัฒนธรรม**

### 4.1 งานบริหารการศึกษา

- งานบริหารวิชาการ
- งานนิเทศการศึกษา
- งานลูกเสือและยุวกาชาด
- ศูนย์อินเทอร์เน็ตตำบล
- งานสารบรรณ
- งานดูแลอาคารสถานที่ ทำความสะอาดทั้งภายนอกและภายในอาคาร

### 4.2 งานส่งเสริมการศึกษา ศาสนา และวัฒนธรรม

- งานห้องสมุดพิพิธภัณฑ์และเครือข่ายทางการศึกษา
- งานกิจการศาสนา
- งานส่งเสริมประเพณี ศิลปะและวัฒนธรรม
- งานกิจการเด็กและเยาวชน
- งานกีฬาและนันทนาการ

### 4.3 งานส่งเสริมกิจการโรงเรียน

- งานจัดการศึกษา
- งานพลศึกษา



- งานทดสอบประเมินผลและตรวจวัดผล  
โรงเรียน

#### 4.4 งานศูนย์พัฒนาเด็กเล็ก

- งานข้อมูลพัฒนาการเด็กเล็ก
- งานวิชาการและส่งเสริมพัฒนาการเด็ก
- งานกิจกรรมศูนย์พัฒนาเด็กเล็ก
- งานติดตามและประเมินผล
- งานประสานกิจกรรม

### **5. กองสวัสดิการสังคม**

#### 5.1 งานบริหารงานทั่วไป

- งานสวัสดิการและการสงเคราะห์
- งานจดทะเบียนพาณิชย์

#### 5.2 งานสาธารณสุขและสิ่งแวดล้อม

- งานส่งเสริมอาชีพและพัฒนาสตรี
- งานอนามัยและสิ่งแวดล้อม
- งานสุขาภิบาลทั่วไป
- งานสุขาภิบาลโรงงาน
- งานสุขาภิบาลอาหารและสถานประกอบการ
- งานส่งเสริมสุขภาพและสาธารณสุข
- งานอนามัยชุมชน
- งานสาธารณสุขมูลฐาน
- งานควบคุมมาตรฐานอาหารและน้ำ
- งานป้องกันยาเสพติด
- งานรักษาความสะอาด
- งานควบคุมสิ่งปฏิกูล
- งานรักษาความสะอาดและขนถ่ายสิ่งปฏิกูล
- งานกำจัดมูลฝอยและน้ำเสีย
- งานควบคุมและจัดการคุณภาพสิ่งแวดล้อม
- งานส่งเสริมและเผยแพร่
- งานควบคุมมลพิษ
- งานควบคุมโรค
- งานการเฝ้าระวัง
- งานระบาดวิทยา
- งานโรคติดต่อและสัตว์นำโรค

- งานโรคเอดส์

## 9.2 จำนวนพนักงานส่วนตำบล

องค์การบริหารส่วนตำบลโนนเพ็ด แบ่งโครงสร้างการบริหารงานออกเป็น 5 กอง และ 1 หน่วย พนักงานส่วนท้องถิ่น จำนวน 22 คน พนักงานจ้าง จำนวน 22 คน รวมทั้งสิ้น 44 คน จำนวนพนักงานและลูกจ้าง ตามแผนอัตรากำลัง 3 ปี (พ.ศ. 2564 – 2566) ได้กำหนดอัตรากำลังไว้พร้อมนี้ อัตรากายแยกเป็น ดังนี้ (ข้อมูล ณ วันที่ 23 มีนาคม 2564) ดังนี้

ตารางที่ 10 : แสดงโครงสร้างการแบ่งส่วนราชการองค์การบริหารส่วนตำบลโนนเพ็ด ประจำปี 2564

| โครงสร้างการแบ่งส่วนราชการ (จำนวน 5 สำนัก/กอง) |                                     |
|--|-------------------------------------|
| พนักงานส่วนท้องถิ่น                            |                                     |
| (1) ปลัดองค์การบริหารส่วนตำบล                  |                                     |
| (2) รองปลัดองค์การบริหารส่วนตำบล               |                                     |
| (3) นักวิชาการตรวจสอบภายใน                     |                                     |
| 1. สำนักงานปลัด                                |                                     |
| (1) หัวหน้าสำนักปลัด                           | - พนักงานจ้างตามภารกิจ              |
| (2) นักวิเคราะห์นโยบายและแผน                   | (1) ผู้ช่วยนิติกร                   |
| (3) นักทรัพยากรบุคคล                           | (2) ผู้ช่วยธุรการ                   |
| (4) เจ้าพนักงานธุรการ                          | (3) พนักงานขับรถยนต์                |
|  | - พนักงานจ้างทั่วไป                 |
|  | (1) คนงานทั่วไป จำนวน 6 ตำแหน่ง     |
| 2. กองคลัง                                     |                                     |
| (1) ผู้อำนวยการกองคลัง                         | - พนักงานจ้างตามภารกิจ              |
| (2) นักวิชาการคลัง                             | (1) ผู้ช่วยเจ้าพนักงานจัดเก็บรายได้ |
| (3) นักวิชาการพัสดุ                            | (2) ผู้ช่วยเจ้าพนักงานพัสดุ         |
| (4) นักวิชาการเงินและบัญชี                     | - พนักงานจ้างทั่วไป                 |
|  | (1) คนงานทั่วไป) จำนวน 1 ตำแหน่ง    |
| 3. กองช่าง                                     |                                     |
| (1) ผู้อำนวยการกองช่าง                         | - พนักงานจ้างตามภารกิจ              |
| (2) นายช่างไฟฟ้า                               | (1) ผู้ช่วยนายช่างไฟฟ้า             |
| (3) นายช่างโยธา                                | (2) ผู้ช่วยเจ้าพนักงานธุรการ        |
|  | (3) ผู้ช่วยนายช่างโยธา              |
|  | - พนักงานจ้างทั่วไป                 |
|  | (1) คนงานทั่วไป จำนวน 1 ตำแหน่ง     |

| 4. กองการศึกษา                           |                    |                                  |
|--|--------------------|----------------------------------|
| (1) ผู้อำนวยการกองศึกษา ศาสนาและวัฒนธรรม |                    | - พนักงานจ้างตามภารกิจ           |
| (2) นักวิชาการศึกษา                      |                    | (1) ผู้ช่วยนักวิชาการศึกษา       |
| (2) ครู จำนวน 4 ตำแหน่ง                  |                    | - พนักงานจ้างทั่วไป              |
|  |                    | (1) ผู้ดูแลเด็ก) จำนวน 4 ตำแหน่ง |
| 5. กองสวัสดิการสังคม                     |                    |                                  |
| (1) ผู้อำนวยการกองสวัสดิการสังคม         |                    | - พนักงานจ้างตามภารกิจ           |
| (2) นักพัฒนาชุมชน                        |                    | (1) ผู้ช่วยนักพัฒนาชุมชน         |
| <b>รวม</b>                               | <b>จำนวน 22 คน</b> | <b>จำนวน 22 คน</b>               |

องค์การบริหารส่วนตำบลโนนเพ็ด แบ่งโครงสร้างการบริหารงานออกเป็น 5 กอง และ 1 หน่วย พนักงานส่วนท้องถิ่น จำนวน 22 คน พนักงานจ้าง จำนวน 22 คน รวมทั้งสิ้น 44 คน โดยมีภารกิจการบริหารงาน ดังนี้

### 9.3 สถานการณ์คลังองค์การบริหารส่วนตำบลโนนเพ็ด

#### 1.1 งบประมาณรายจ่ายทั่วไป

ในปีงบประมาณ พ.ศ.2564 ณ วันที่ 24 มี.ค.2564 องค์การปกครองส่วนท้องถิ่นมีสถานะการเงินดังนี้

- 1.1.1 เงินฝากธนาคาร จำนวน 20,933,768.24
- 1.1.2 เงินสะสม จำนวน 8,962,818.55
- 1.1.3 เงินทุนสำรองสะสม จำนวน 7,991,705.88
- 1.1.4 รายการที่ได้กักเงินไว้แบบก่อนนี้ผูกพันและยังไม่ได้เบิกจ่าย จำนวน 0 โครงการ รวม 0.00 บาท
- 1.1.5 รายการที่ได้กักเงินไว้โดยยังไม่ได้ก่อนนี้ผูกพัน จำนวน 0 โครงการ รวม 0.00 บาท

#### 1.2 เงินกู้ยืมค้าง จำนวน 0.00 บาท

#### การบริหารงบประมาณ ในปีงบประมาณ 2564 วันที่ 24 มี.ค.2564

( 1 ) รายรับจริง จำนวน 16,083,747.75 บาท ประกอบด้วย

|                                       |                     |
|---------------------------------------|---------------------|
| หมวดภาษีอากร                          | จำนวน 2,240.00 บาท  |
| หมวดค่าธรรมเนียม ค่าปรับ และใบอนุญาต  | จำนวน 31,343.00 บาท |
| หมวดรายได้จากทรัพย์สิน                | จำนวน - บาท         |
| หมวดรายได้จากสาธารณูปโภคและการพาณิชย์ | จำนวน 39,946.98 บาท |
| หมวดรายได้เบ็ดเตล็ด                   | จำนวน 1,000.00 บาท  |
| หมวดรายได้อื่น                        | จำนวน - บาท         |

|   |                         |
|---|-------------------------|
| หมวดภาษีจัดสรร  | จำนวน 6,997,074.77 บาท  |
| หมวดเงินอุดหนุนทั่วไป   | จำนวน 9,012,143.00 บาท  |
| ( 2 ) เงินอุดหนุนที่รัฐบาลให้โดยระบุวัตถุประสงค์                  | จำนวน 51,000.00 บาท     |
| ( 3 ) รายจ่ายจริง   | จำนวน 13,532,220.75 บาท |
| งบกลาง  | จำนวน 5,757,966.00 บาท  |
| งบบุคลากร   | จำนวน 4,781,125.00 บาท  |
| งบดำเนินงาน   | จำนวน 1,122,629.75 บาท  |
| งบลงทุน   | จำนวน 1,279,000.00 บาท  |
| งบรายจ่ายอื่น   | จำนวน - บาท             |
| งบเงินอุดหนุน   | จำนวน 591,500.00 บาท    |
| ( 4 ) รายจ่ายที่จ่ายจากเงินอุดหนุนที่รัฐบาลให้โดยระบุวัตถุประสงค์ | จำนวน 0.00 บาท          |
| ( 5 ) รายจ่ายที่จ่ายจากเงินสะสม                                   | จำนวน 800,000.00 บาท    |
| ( 6 ) รายจ่ายที่จ่ายจากเงินทุนสำรองเงินสะสม                       | จำนวน 0.00 บาท          |
| ข้อมูลจาก กองคลัง ณ วันที่ 24 มี.ค.2564                           |                         |

## ส่วนที่ 2

### ยุทธศาสตร์การพัฒนากองครปกครองส่วนท้องถิ่น

#### 1. ความสัมพันธ์ระหว่างแผนพัฒนาระดับมหภาค

องค์การบริหารส่วนตำบลโนนเพ็ด อำเภอประทาย จังหวัดนครราชสีมา วิเคราะห์สภาพแวดล้อมขององค์กรหรือหน่วยงานในปัจจุบัน ทั้งภายในองค์กรและ ภายนอกองค์กร เพื่อค้นหาจุดแข็ง จุดอ่อน โอกาส หรือปัญหาอุปสรรคสำคัญ ในการดำเนินงานสู่สภาพที่ต้องการ ในอนาคต โดยใช้เครื่องมือ SWOT Analysis โดยได้นำวิสัยทัศน์ประเทศ ยุทธศาสตร์ชาติ ๒๐ ปี นโยบายของ รัฐบาล แผนพัฒนาเศรษฐกิจและสังคมแห่งชาติ ฉบับที่ ๑๒ แผนพัฒนาภาคตะวันออกเฉียงเหนือ แผนพัฒนากลุ่ม จังหวัดภาคตะวันออกเฉียงเหนือตอนล่าง ๑ และแผนพัฒนาจังหวัดนครราชสีมา แผนพัฒนาขององค์กรปกครองส่วนท้องถิ่นในเขตจังหวัด และแผนต่างที่เกี่ยวข้องมาใช้ในการวิเคราะห์ศักยภาพของตำบล ดังนี้

##### 1.1 แผนยุทธศาสตร์ชาติ 20 ปี

กรอบยุทธศาสตร์ชาติ 20 ปี (พ.ศ. 2561-2580)

กรอบยุทธศาสตร์ชาติระยะ 20 ปี (พ.ศ. 2561-2580)

การจัดทำแผนพัฒนาท้องถิ่น(พ.ศ.2566-2570) มีความสัมพันธ์กับแผนยุทธศาสตร์ชาติ 20 ปี โดยมุ่งเน้นเพื่อขับเคลื่อนการพัฒนาประเทศไปสู่ความมั่นคง มั่งคั่ง และยั่งยืน โดยแผนยุทธศาสตร์ชาติ 20 ปี ของประเทศไทยกำลังอยู่ระหว่างการการเสนอร่างกรอบยุทธศาสตร์ชาติต่อที่ประชุมคณะกรรมการจัดทำยุทธศาสตร์ชาติ ซึ่งขณะนี้อยู่ระหว่างการดำเนินการปรับปรุงร่างกรอบยุทธศาสตร์ชาติตามมติที่ประชุมคณะกรรมการจัดทำร่างยุทธศาสตร์ชาติ โดยกรอบยุทธศาสตร์ชาติ 20 ปี กรอบยุทธศาสตร์ชาติระยะ 20 ปี (พ.ศ. 2561-2580) สรุปย่อได้ ดังนี้

รูปภาพที่ 2 : ยุทธศาสตร์ชาติกรอบการพัฒนาระยะยาว

#### ยุทธศาสตร์ชาติ : กรอบการพัฒนาระยะยาว

**เพื่อให้บรรลุวิสัยทัศน์**  
“ประเทศมีความมั่นคง มั่งคั่ง ยั่งยืน เป็นประเทศพัฒนาแล้ว ด้วยการพัฒนาตามปรัชญาของเศรษฐกิจพอเพียง”  
นำไปสู่การพัฒนาให้คนไทยมีความสุข และตอบสนองต่อการบรรลุ  
ซึ่งผลประโยชน์แห่งชาติ ในการที่จะพัฒนาคุณภาพชีวิต  
สร้างรายได้ระดับสูงเป็นประเทศพัฒนาแล้ว และสร้าง  
ความสุขของคนไทย **สังคมมีความมั่นคง เสมอภาคและ  
เป็นธรรม ประเทศสามารถแข่งขันได้ในระบบเศรษฐกิจ**



## วิสัยทัศน์

วิสัยทัศน์ประเทศไทย 2580 “ประเทศไทยมีความมั่นคง มั่งคั่ง ยั่งยืน เป็นประเทศพัฒนาแล้ว ด้วยการพัฒนาตามหลักปรัชญาของเศรษฐกิจพอเพียง” หรือเป็นคติพจน์ประจำชาติว่า “มั่นคง มั่งคั่ง ยั่งยืน”

รูปภาพที่ 4 : วิสัยทัศน์ประเทศไทย

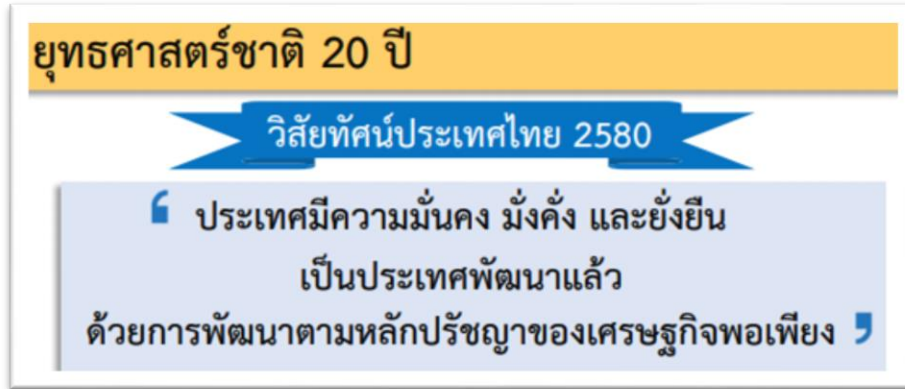

### - ความมั่นคง

- 1) มีความมั่นคงปลอดภัยจากภัยและการเปลี่ยนแปลงทั้งภายในประเทศและภายนอกประเทศ และมีความมั่นคงในทุกมิติ ทั้งมิติเศรษฐกิจ สังคม สิ่งแวดล้อม และการเมือง
- 2) ประเทศไทยมีความมั่นคงในเอกราชและอธิปไตย
- 3) สังคมมีความปรองดองและความสามัคคี ประชาชนมีความมั่นคงในชีวิต มีงานและรายได้ที่มั่นคง มีที่อยู่อาศัยและความปลอดภัยในชีวิตและทรัพย์สิน
- 4) มีความมั่นคงของอาหาร พลังงาน และน้ำ

### - ความมั่งคั่ง

- 1) ประเทศไทยมีการขยายตัวของเศรษฐกิจอย่างต่อเนื่อง ยกกระดับเข้าสู่กลุ่มประเทศรายได้สูง ความเหลื่อมล้ำของการพัฒนาลดลง ประชากรได้รับผลจากการพัฒนาอย่างเท่าเทียมกัน
- 2) เศรษฐกิจมีความสามารถในการแข่งขันสูง สร้างเศรษฐกิจและสังคมแห่งอนาคต และเป็น จุดสำคัญของการเชื่อมโยงในภูมิภาคทั้งการคมนาคมขนส่ง การผลิต การค้า การลงทุน
- 3) มีความสมบูรณ์ในทุนที่จะสามารถสร้างการพัฒนาต่อเนื่อง อาทิ ทุนมนุษย์ ทุนทางปัญญา ทุนทางการเงินและทุนอื่นๆ

### - ความยั่งยืน

- 1) การพัฒนาที่สามารถสร้างความเจริญด้านรายได้ และคุณภาพชีวิตของประชาชนอย่างต่อเนื่อง โดยไม่ใช้ทรัพยากรธรรมชาติเกินพอดี ไม่สร้างมลภาวะต่อสิ่งแวดล้อม
- 2) มีการผลิตและการบริโภคเป็นมิตรกับสิ่งแวดล้อม และสอดคล้องกับกฎระเบียบของประชาคมโลก
- 3) คนมีความรับผิดชอบต่อสังคมมุ่งประโยชน์ส่วนรวมอย่างยั่งยืน ทุกภาคส่วนในสังคมยึดถือ และปฏิบัติตามหลักปรัชญาของเศรษฐกิจพอเพียง

ประเด็นยุทธศาสตร์ชาติ 20 ปี(พ.ศ. 2561- 2580) มี 6 ยุทธศาสตร์ ดังนี้

**1. ยุทธศาสตร์ด้านความมั่นคง**

- 1.1 ประชาชนอยู่ดีกินดีและมีความสุข
- 1.2 บ้านเมืองมีความมั่นคงในทุกมิติและทุกระดับ
- 1.3 กองทัพ หน่วยงานด้านความมั่นคง ภาครัฐ ภาคเอกชน และภาคประชาชน มีความพร้อมในการป้องกันและแก้ไขปัญหาความมั่นคง
- 1.4 ประเทศไทยมีบทบาทด้านความมั่นคงเป็นที่ชื่นชมและได้รับการยอมรับโดยประชาคมระหว่างประเทศ
- 1.5 การบริหารจัดการความมั่นคงมีผลสำเร็จที่เป็นรูปธรรมอย่างมีประสิทธิภาพ

**2. ยุทธศาสตร์ด้านการสร้างความสามารถในการแข่งขัน**

- 2.1 ประเทศไทยเป็นประเทศที่พัฒนาแล้วเศรษฐกิจเติบโตอย่างมีเสถียรภาพและยั่งยืน
- 2.2 ประเทศไทยมีขีดความสามารถในการแข่งขันสูงขึ้น

**3. ยุทธศาสตร์การพัฒนาและเสริมสร้างศักยภาพคน**

- 3.1 คนไทยเป็นคนดีคนเก่ง มีคุณภาพ พร้อมสำหรับวิถีชีวิตในศตวรรษที่ 21
- 3.2 สังคมไทยมีสภาพแวดล้อมที่เอื้อและสนับสนุนต่อการพัฒนาคนตลอดช่วงชีวิต

**4. ยุทธศาสตร์ด้านการสร้างโอกาสความเสมอภาคและเท่าเทียมกันทางสังคม**

- 4.1 สร้างความเป็นธรรม และลดความเหลื่อมล้ำในทุกมิติ
- 4.2 กระจายศูนย์กลางความเจริญทางเศรษฐกิจและสังคม เพิ่มโอกาสให้ทุกภาคส่วนเข้ามาเป็นกำลังของการพัฒนาประเทศในทุกระดับ
- 4.3 เพิ่มขีดความสามารถของชุมชนท้องถิ่นในการพัฒนา การพึ่งตนเองและการจัดการตนเอง เพื่อสร้างสังคมคุณภาพ

**5. ยุทธศาสตร์ด้านการสร้างการเติบโตบนคุณภาพชีวิตที่เป็นมิตรกับสิ่งแวดล้อม**

- 5.1 อนุรักษ์และรักษาทรัพยากรธรรมชาติสิ่งแวดล้อม และวัฒนธรรม ให้คนรุ่นต่อไปได้ใช้ อย่างยั่งยืน มีสมดุล
- 5.2 พัฒนาและสร้างใหม่ฐานทรัพยากรธรรมชาติและสิ่งแวดล้อม เพื่อลดผลกระทบทางลบจากการพัฒนาสังคมเศรษฐกิจของประเทศ
- 5.3 ใช้ประโยชน์และสร้างการเติบโต บนฐานทรัพยากรธรรมชาติและสิ่งแวดล้อมให้สมดุลภายในขีดความสามารถของระบบนิเวศ
- 5.4 ยกระดับกระบวนการทัศน์เพื่อกำหนดอนาคตประเทศด้านทรัพยากรธรรมชาติสิ่งแวดล้อมและวัฒนธรรม บนหลักของการมีส่วนร่วม และธรรมาภิบาล

**6. ยุทธศาสตร์ด้านการปรับสมดุลและพัฒนาระบบการบริหารจัดการภาครัฐ**

- 6.1 ภาครัฐมีวัฒนธรรมการทำงานที่มุ่งผลสัมฤทธิ์และผลประโยชน์ส่วนรวม ตอบสนองความต้องการของประชาชนได้อย่างสะดวก รวดเร็ว โปร่งใส
- 6.2 ภาครัฐมีขนาดที่เล็กกลง พร้อมปรับตัวให้ทันต่อการเปลี่ยนแปลง
- 6.3 ภาครัฐมีความโปร่งใส ปลอดการทุจริตและประพฤติมิชอบ
- 6.4 กระบวนการยุติธรรม เป็นไปเพื่อประโยชน์ต่อส่วนรวมของประเทศ



รูปภาพที่ 3 : ความเชื่อมโยงของยุทธศาสตร์ชาติกับแผนในระดับต่างๆ

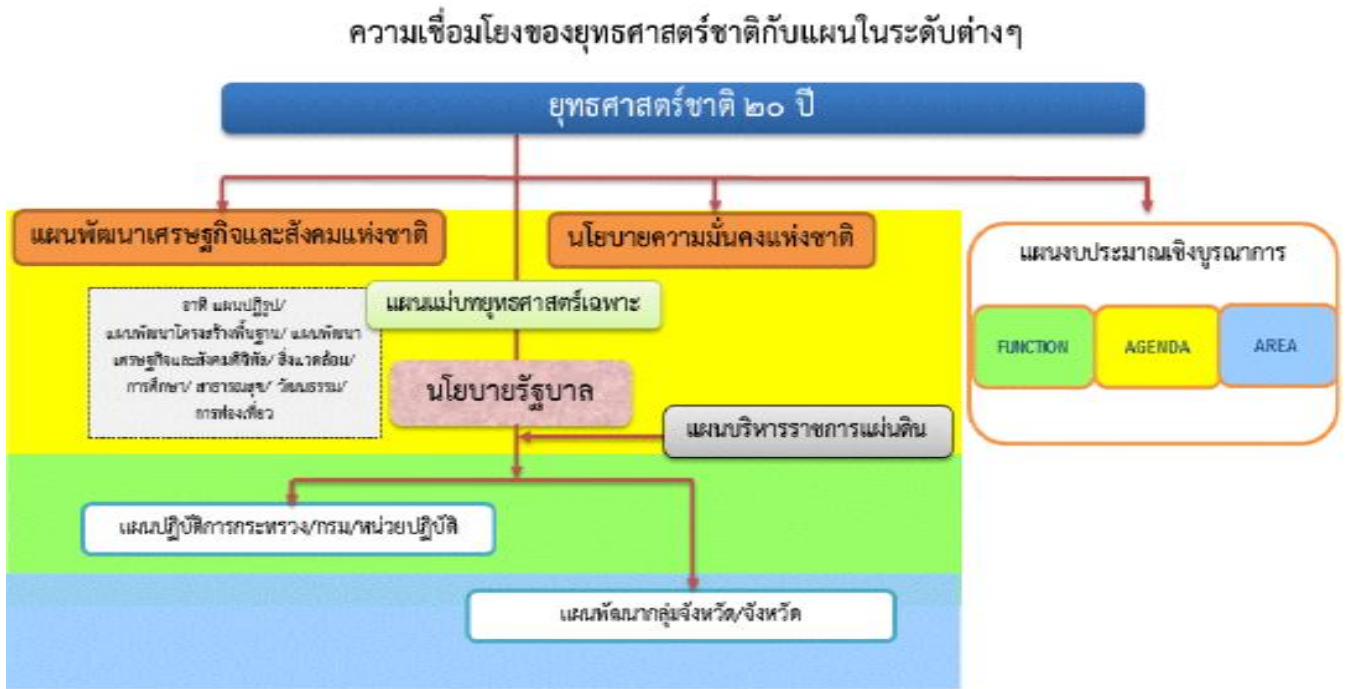

## 1.2 แผนพัฒนาเศรษฐกิจและสังคมแห่งชาติ ฉบับที่ 12

แผนพัฒนาเศรษฐกิจและสังคมแห่งชาติ ฉบับที่ 12 พ.ศ. 2560 – 2564 ได้น้อมนำหลัก “ปรัชญาเศรษฐกิจพอเพียง” มาเป็นปรัชญานำทางในการพัฒนาประเทศอย่างต่อเนื่องจากแผนพัฒนาเศรษฐกิจและสังคมแห่งชาติ ฉบับที่ 9 – 11 โดยการจัดทำแผนพัฒนาเศรษฐกิจและสังคมแห่งชาติฉบับที่ 12 ครั้งนี้ สำนักคณะกรรมการพัฒนาเศรษฐกิจและสังคมแห่งชาติ (สศช.) ได้จัดทำบนพื้นฐานของกรอบยุทธศาสตร์ชาติ 20 ปี (พ.ศ.2560 – 2579) ซึ่งเป็นแผนหลักของการพัฒนาประเทศ และเป้าหมายการพัฒนาที่ยั่งยืน (Sustainable Development Goals : SDGs) รวมทั้งการปรับโครงสร้างประเทศไทยไปสู่ประเทศไทย 4.0 ตลอดจนประเด็นการปฏิรูปประเทศ นอกจากนั้นได้ให้ความสำคัญกับการมีส่วนร่วมของภาคีการพัฒนาทุกภาคส่วน เพื่อร่วมกันกำหนดวิสัยทัศน์และทิศทาง การพัฒนาประเทศ รวมทั้งร่วมจัดทำรายละเอียดยุทธศาสตร์ของแผนฯ เพื่อมุ่งสู่ “ความมั่นคง มั่งคั่ง และยั่งยืน”

แผนพัฒนาเศรษฐกิจและสังคมแห่งชาติ ฉบับที่ 12 (พ.ศ. 2560 - 2564) ได้กำหนดแนวทางการ พัฒนาประเทศ โดยแบ่งตามประเด็นยุทธศาสตร์ 10 ยุทธศาสตร์ดังนี้

- 1) ยุทธศาสตร์ที่ 1 การเสริมสร้างและพัฒนาศักยภาพทุนมนุษย์
- 2) ยุทธศาสตร์ที่ 2 การสร้างความเป้นธรรมลดความเหลื่อมล้ำในสังคม
- 3) ยุทธศาสตร์ที่ 3 การสร้างความเข้มแข็งทางเศรษฐกิจและแข่งขันได้อย่างยั่งยืน
- 4) ยุทธศาสตร์ที่ 4 การเติบโตที่เป็นมิตรกับสิ่งแวดล้อมเพื่อการพัฒนาอย่างยั่งยืน
- 5) ยุทธศาสตร์ที่ 5 การเสริมสร้างความมั่นคงแห่งชาติเพื่อการพัฒนาประเทศ สู่ความมั่นคง และยั่งยืน



- 6) ยุทธศาสตร์ที่ 6 การบริหารจัดการในภาครัฐ การป้องกันการทุจริตประพฤตมิชอบและ ธรรมาภิบาลในสังคมไทย
- 7) ยุทธศาสตร์ที่ 7 การพัฒนาโครงสร้างพื้นฐานและระบบโลจิสติกส์
- 8) ยุทธศาสตร์ที่ 8 การพัฒนาวิทยาศาสตร์ เทคโนโลยี วิจัย และนวัตกรรม
- 9) ยุทธศาสตร์ที่ 9 การพัฒนา เมือง และพื้นที่เศรษฐกิจ
- 10) ยุทธศาสตร์ที่ 10 ความร่วมมือระหว่างประเทศเพื่อการพัฒนา
- รูปภาพที่ 4 : แผนพัฒนาเศรษฐกิจและสังคมแห่งชาติ ฉบับที่ 12



การจัดทำแผนพัฒนาเศรษฐกิจและสังคมแห่งชาติ ฉบับที่ 12 ได้กำหนดยุทธศาสตร์การพัฒนาประเทศไว้ทั้งหมด 10 ยุทธศาสตร์ โดยมียุทธศาสตร์ตามกรอบยุทธศาสตร์ชาติ 20 ปี และอีก 4 ยุทธศาสตร์ที่เป็นปัจจัยสนับสนุน ดังนี้

**(1) ยุทธศาสตร์การเสริมสร้างและพัฒนาศักยภาพทุนมนุษย์**

- 1.1 ปรับเปลี่ยนค่านิยมของคนไทยให้มีคุณธรรมจริยธรรม มีวินัย จิตสาธารณะ และพฤติกรรมที่พึงประสงค์
- 1.2 พัฒนาศักยภาพคนให้มีทักษะความรู้ และความสามารถในการดำรงชีวิต อย่างมีคุณค่า
- 1.3 ยกระดับคุณภาพการศึกษาและการเรียนรู้ตลอดชีวิต
- 1.4 ลดปัจจัยเสี่ยงทางสุขภาพและให้ทุกภาคส่วนคำนึงถึงผลกระทบต่อสุขภาพ
- 1.5 เพิ่มประสิทธิภาพการบริหารจัดการ ระบบสุขภาพภาครัฐและปรับระบบ การเงินการคลังด้านสุขภาพ
- 1.6 พัฒนาระบบดูแลและสร้างสภาพแวดล้อมที่เหมาะสมกับสังคมสูงวัย
- 1.7 ผลักดันให้สถาบันทางสังคมมีส่วนร่วมพัฒนาประเทศอย่างเข้มแข็ง

## (2) ยุทธศาสตร์การสร้างความเป็นธรรมและลดความเหลื่อมล้ำในสังคม

2.1 เพิ่มโอกาสให้กับกลุ่มเป้าหมายประชากรร้อยละ 40 ที่มีรายได้ต่ำสุดให้สามารถเข้าถึงบริการที่มีคุณภาพของรัฐและมีอาชีพ

2.2 กระจายการให้บริการภาครัฐทั้งด้านการศึกษา สาธารณสุข และสวัสดิการที่มีคุณภาพให้ครอบคลุมและทั่วถึง

2.3 เสริมสร้างศักยภาพชุมชน การพัฒนาเศรษฐกิจชุมชน และการสร้างความเข้มแข็งการเงิน ฐานรากตามหลักปรัชญาของเศรษฐกิจพอเพียงเพื่อให้ชุมชนสามารถพึ่งพาตนเองได้มีสิทธิ์ในการจัดการ ทุน ที่ดินและทรัพยากรภายในชุมชน

## (3) ยุทธศาสตร์การสร้างความเข้มแข็งทางเศรษฐกิจและแข่งขันได้อย่างยั่งยืน

3.1 การบริหารจัดการเศรษฐกิจส่วนรวม

3.1.1 การพัฒนาด้านการคลัง

3.1.2 การพัฒนาภาคการเงิน

3.2 การเสริมสร้างและพัฒนาขีดความสามารถในการแข่งขันของภาคการผลิตและบริการ

3.2.1 การพัฒนาภาคการเกษตร

3.2.2 การพัฒนาภาคอุตสาหกรรม

3.2.3 การพัฒนาภาคบริการและการท่องเที่ยว

3.2.4 การพัฒนาภาคการค้าและการลงทุน

## (4) ยุทธศาสตร์การเติบโตที่เป็นมิตรกับสิ่งแวดล้อมเพื่อการพัฒนาที่ยั่งยืน

4.1 การรักษาฟื้นฟูทรัพยากรธรรมชาติสร้างสมดุลของการอนุรักษ์และใช้ประโยชน์อย่างยั่งยืนและเป็นธรรม

4.2 เพิ่มประสิทธิภาพการบริหารจัดการทรัพยากรน้ำ เพื่อให้เกิดความมั่นคง สมดุล และยั่งยืน

4.3 แก้ไขปัญหาวิกฤตสิ่งแวดล้อม

4.4 ส่งเสริมการผลิตและการบริโภคที่เป็นมิตรกับสิ่งแวดล้อม

4.5 สนับสนุนการลดการปล่อยก๊าซเรือนกระจกและเพิ่มขีดความสามารถในการปรับตัวต่อการเปลี่ยนแปลงสภาพภูมิอากาศ

4.6 บริหารจัดการเพื่อลดความเสี่ยงด้านภัยพิบัติ

4.7 พัฒนาระบบการบริหารจัดการและกลไกแก้ไขปัญหาความขัดแย้งด้านทรัพยากร ธรรมชาติ และสิ่งแวดล้อม

4.8 การพัฒนาความร่วมมือด้านสิ่งแวดล้อมระหว่างประเทศ

## (5) ยุทธศาสตร์การเสริมสร้างความมั่นคงแห่งชาติเพื่อการพัฒนาประเทศสู่ความมั่งคั่งและยั่งยืน

5.1 การรักษาความมั่นคงภายในเพื่อให้เกิดความสงบในสังคม และดำรงไว้ซึ่งสถาบันหลักของชาติ

5.2 การพัฒนาเสริมสร้างศักยภาพการป้องกันประเทศเพื่อเตรียมความพร้อมในการรับมือภัย

คุกคามทั้งการทหารและภัยคุกคามอื่นๆ

5.3 การส่งเสริมความร่วมมือกับต่างประเทศด้านความมั่นคง เพื่อบูรณาการความร่วมมือกับมิตรประเทศเพื่อผลประโยชน์ ทางเศรษฐกิจ สังคม และ การป้องกันภัยคุกคามข้ามชาติ

5.4 การรักษาความมั่นคงและผลประโยชน์ของชาติทางทะเลเพื่อคงไว้ซึ่งอำนาจอธิปไตยและสิทธิอธิปไตยในเขตทางทะเล

5.5 การบริหารจัดการความมั่นคงเพื่อการพัฒนา เพื่อให้เกิดความสอดคล้องกันระหว่างแผนงานที่เกี่ยวข้องกับความมั่นคง กับแผนงานการพัฒนา อื่นๆ ภายใต้การมีส่วนร่วมของภาคประชาชน

## **(6) ยุทธศาสตร์การบริหารจัดการในภาครัฐ การป้องกันการทุจริตประพฤติมิชอบและธรรมาภิบาลในสังคมไทย**

6.1 ปรับปรุงโครงสร้างหน่วยงาน บทบาท ภารกิจ และคุณภาพ บุคลากรภาครัฐให้มีความโปร่งใส ทันสมัย คล่องตัว มีขนาดที่เหมาะสมเกิดความคุ้มค่า

6.2 ปรับปรุงกระบวนการงบประมาณและสร้างกลไกในการติดตามตรวจสอบการเงินการคลังภาครัฐ

6.3 เพิ่มประสิทธิภาพและยกระดับการให้บริการสาธารณะให้ได้มาตรฐานสากล

6.4 เพิ่มประสิทธิภาพการบริหารจัดการให้แก่องค์กรปกครองส่วนท้องถิ่น

6.5 ป้องกันและปราบปรามการทุจริต และประพฤติมิชอบ

6.6 ปฏิรูปกฎหมายและกระบวนการยุติธรรมให้มีความทันสมัยเป็นธรรมและสอดคล้องกับข้อบังคับสากลหรือข้อตกลงระหว่างประเทศ

## **(7) ยุทธศาสตร์การพัฒนาโครงสร้างพื้นฐานและระบบโลจิสติกส์**

7.1 การพัฒนาโครงสร้างพื้นฐานด้านคมนาคมขนส่ง

7.2 การสนับสนุน การพัฒนาระบบขนส่ง

7.3 การพัฒนาระบบโลจิสติกส์

7.4 การพัฒนาด้านพลังงาน

7.5 การพัฒนาเศรษฐกิจดิจิทัล

7.6 การพัฒนาระบบน้ำประปา

## **(8) ยุทธศาสตร์การพัฒนาวิทยาศาสตร์ เทคโนโลยี วิจัย และนวัตกรรม**

8.1 เร่งส่งเสริมการลงทุนวิจัยและพัฒนาและผลักดันสู่การใช้ประโยชน์ในเชิงพาณิชย์และเชิงสังคม

8.2 พัฒนาผู้ประกอบการให้เป็นผู้ประกอบการทางเทคโนโลยี (Technopreneur)

8.3 พัฒนาสภาวะแวดล้อมของการพัฒนาวิทยาศาสตร์ เทคโนโลยี วิจัย และนวัตกรรม

## **(9) ยุทธศาสตร์การพัฒนาภาค เมือง และพื้นที่เศรษฐกิจ**

9.1 การพัฒนาภาคเพื่อสร้างโอกาสทางเศรษฐกิจให้กระจายตัวอย่างทั่วถึง

9.2 การพัฒนาเมือง

9.3 การพัฒนาพื้นที่ เศรษฐกิจ

## (10) ยุทธศาสตร์ความร่วมมือระหว่างประเทศเพื่อการพัฒนา

10.1 ขยายความร่วมมือทางการค้า และการลงทุนกับมิตรประเทศ และแสวงหาตลาดใหม่สำหรับสินค้าและบริการของไทย

10.2 พัฒนาคือความเชื่อมโยงด้านการคมนาคมขนส่ง โลจิสติกส์ และโทรคมนาคมในกรอบความร่วมมืออนุภูมิภาคภายใต้แผนงาน GMS, ACMECS, IMT-GT, BIMSTEC และ JDS และภูมิภาคอาเซียนเพื่ออำนวยความสะดวกและลดต้นทุนด้านโลจิสติกส์

10.3 พัฒนาและส่งเสริมให้ไทยเป็นฐานของการประกอบธุรกิจ การ บริการ และการลงทุนที่โดดเด่นในภูมิภาค

10.4 ส่งเสริมการลงทุนไทยในต่างประเทศ (Outward investment) ของผู้ประกอบการไทย

10.5 เปิดประตูการค้าและพัฒนาความร่วมมือกับประเทศเพื่อนบ้านในลักษณะหุ้นส่วนทางยุทธศาสตร์ทั้งในระดับอนุภูมิภาค และภูมิภาคที่มีความเสมอภาคกัน

10.6 สร้างความเป็นหุ้นส่วนการพัฒนา กับประเทศในอนุภูมิภาค ภูมิภาค และนานาชาติ

10.7 เข้าร่วมเป็นภาคีความร่วมมือระหว่างประเทศโดยมีบทบาทที่สร้างสรรค์

10.8 ส่งเสริมความร่วมมือกับภูมิภาคและนานาชาติในการสร้างความมั่นคง

10.9 บูรณาการภารกิจด้านความร่วมมือระหว่างประเทศและด้านการต่างประเทศ

10.10 ส่งเสริมให้เกิดการปรับตัวภายในประเทศที่สำคัญ

รูปภาพที่ 6 : แผนพัฒนาเศรษฐกิจและสังคมแห่งชาติ ฉบับที่ 12 และความเชื่อมโยงกับยุทธศาสตร์ชาติ



### 1.3 นโยบายรัฐบาล

รัฐบาลภายใต้การนำของ พล.อ.ประยุทธ์ จันทร์โอชา นายกรัฐมนตรี ได้แถลงนโยบายต่อรัฐสภา เมื่อวันที่ 25 กรกฎาคม 2562 มีวิสัยทัศน์คือ “มุ่งมั่นให้ประเทศไทยเป็นประเทศที่พัฒนาแล้ว ในศตวรรษที่ 21” โดยหัวใจของทุกนโยบาย คือ การใช้งบประมาณแผ่นดิน หรือ “ภาษีประชาชน” อย่างคุ้มค่า ยึดกรอบวินัยการเงินการคลัง มีความโปร่งใส และตรวจสอบได้ที่สำคัญเป็นไปตามรัฐธรรมนูญแห่งราชอาณาจักรไทย ยุทธศาสตร์ชาติ แผนแม่บท แผนการปฏิรูปประเทศ แผนพัฒนาเศรษฐกิจและสังคมแห่งชาติ นโยบาย และแผน ระดับชาติว่าด้วยความมั่นคงแห่งชาติ โดยอยู่บนรากฐานหลักปรัชญาเศรษฐกิจพอเพียง เพื่อนำไปสู่การพัฒนา ประเทศที่ “เติบโตเชิงคุณภาพ” ไม่ใช่ “การเติบโตเชิงปริมาณ”

1) **นโยบายหลัก 12 ดาน** ซึ่งเป็นทิศทางการบริหารราชการแผ่นดินของรัฐบาลในช่วง 4 ปี

- 1.1) การปกป้องและเชิดชูสถาบันพระมหากษัตริย์
- 1.2) การสร้างความมั่นคงและความปลอดภัยของประเทศ และความสงบสุขของประเทศ
- 1.3) การทำนุบำรุงศาสนา ศิลปะ และวัฒนธรรม
- 1.4) การสร้างบทบาทของไทยในเวทีโลก
- 1.5) การพัฒนาเศรษฐกิจและความสามารถในการแข่งขันของไทย
- 1.6) การพัฒนาพื้นที่เศรษฐกิจและการกระจายความเจริญสู่ภูมิภาค
- 1.7) การพัฒนาสร้างความเข้มแข็งจากฐานราก
- 1.8) การปฏิรูปกระบวนการเรียนรู้และการพัฒนาศักยภาพของคนไทยทุกช่วงวัย
- 1.9) การพัฒนาระบบสาธารณสุขและหลักประกันทางสังคม
- 1.10) การฟื้นฟูทรัพยากรธรรมชาติและการรักษาสิ่งแวดล้อมเพื่อสร้างการเติบโตอย่างยั่งยืน
- 1.11) การปฏิรูปการบริหารจัดการภาครัฐ
- 1.12) การป้องกันและปราบปรามการทุจริตและประพฤติมิชอบ และกระบวนการยุติธรรม

2) **นโยบายเร่งด่วน 12 ดาน** ที่ถือเป็นปัญหาเฉพาะหน้าที่รัฐบาลต้องเร่งดำเนินการแก้ไข เพื่อบรรเทา ปัญหา

ความเดือดร้อนของพี่น้องประชาชนโดยเร็วที่สุด

- 2.1) การแก้ไขปัญหาในการดำรงชีวิตของประชาชนรัฐบาลมุ่งมั่นที่จะยกระดับคุณภาพชีวิตของประชาชน
- 2.2) การปรับปรุงระบบสวัสดิการและพัฒนาคุณภาพชีวิตของประชาชน
- 2.3) มาตรการเศรษฐกิจเพื่อรองรับความผันผวนของเศรษฐกิจโลก
- 2.4) การให้ความช่วยเหลือเกษตรกรและพัฒนานวัตกรรม
- 2.5) การยกระดับศักยภาพของแรงงาน
- 2.6) การวางรากฐานระบบเศรษฐกิจของประเทศสู่อนาคต
- 2.7) การเตรียมคนไทยสู่ศตวรรษที่ 21
- 2.8) การแก้ไขปัญหาทุจริตและประพฤติมิชอบในวงราชการ ทั้งฝ่ายการเมืองและฝ่ายราชการประจำ
- 2.9) การแก้ปัญหายาเสพติด
- 2.10) การพัฒนาระบบการให้บริการประชาชน หรือ รัฐบาลดิจิทัล



2.11) การจัดเตรียมมาตรการรองรับภัยแล้งและอุทกภัย

2.12) การสนับสนุนใหม่การศึกษา การรับฟังความเห็นของประชาชน และการดำเนินการเพื่อ แก้ไขเพิ่มเติม  
รัฐธรรมนูญ

## 1.4 แผนพัฒนาภาค/แผนพัฒนากลุ่มจังหวัด/แผนพัฒนาจังหวัด

### ➤ แผนพัฒนาภาคตะวันออกเฉียงเหนือ

#### เป้าหมายเชิงยุทธศาสตร์

“พัฒนาอีสานสู่มิติใหม่ให้เป็น “ศูนย์กลางเศรษฐกิจของอนุภูมิภาคแม่น้ำโขง”

ทิศทางการพัฒนาภาคตะวันออกเฉียงเหนือ ในช่วงแผนพัฒนาเศรษฐกิจและสังคมแห่งชาติ ฉบับที่ 12 (พ.ศ.  
2560 – 2564)

#### วัตถุประสงค์

- 1) เพื่อแก้ปัญหาปัจจัยพื้นฐานด้านน้ำและดิน ให้เอื้อต่อการประกอบอาชีพ การดำรงชีพและการพัฒนาเศรษฐกิจของภาค
- 2) เพื่อดูแลช่วยเหลือคนจน ผู้ด้อยโอกาส และผู้สูงอายุ ให้มีคุณภาพชีวิตที่ดี พึ่งพาตนเองพึ่งพาครอบครัว และพึ่งพากันในชุมชนได้
- 3) เพื่อยกระดับการผลิตและการสร้างมูลค่าเพิ่มโดยใช้ความรู้ เทคโนโลยี และนวัตกรรมสนับสนุนให้การเติบโตทางเศรษฐกิจของภาคไม่ต่ำกว่าระดับประเทศ
- 4) เพื่อเชื่อมโยงห่วงโซ่มูลค่าของระบบเศรษฐกิจภาคเข้ากับระบบเศรษฐกิจของประเทศและภูมิภาคเอเชียตะวันออกเฉียงใต้
- 5) เพื่อพัฒนาภาคตะวันออกเฉียงเหนือเป็นศูนย์กลางเศรษฐกิจของอนุภูมิภาคแม่น้ำโขงและมีบทบาทสนับสนุนประเทศเป็นศูนย์กลางภูมิภาคเอเชียตะวันออกเฉียงใต้

#### เป้าหมายและตัวชี้วัด

- 1) พื้นที่ชลประทานและรับประโยชน์เพิ่มขึ้น ปริมาณกักเก็บน้ำเพิ่มขึ้น พื้นที่เสี่ยงภัยแล้งลดลง
- 2) สัดส่วนคนจนลดลง
- 3) อัตราการเจริญเติบโตทางเศรษฐกิจไม่ต่ำกว่าระดับประเทศ
- 4) มูลค่าการค้าชายแดนเพิ่มขึ้น
- 5) รายได้การท่องเที่ยวเพิ่มขึ้น

#### ประเด็นยุทธศาสตร์การพัฒนา มี 6 ยุทธศาสตร์ดังนี้

ยุทธศาสตร์ที่ 1 บริหารจัดการน้ำให้เพียงพอต่อการพัฒนาเศรษฐกิจและคุณภาพชีวิตอย่างยั่งยืน

ยุทธศาสตร์ที่ 2 แก้ปัญหาความยากจนและพัฒนาคุณภาพชีวิตผู้มีรายได้น้อยเพื่อลดความเหลื่อมล้ำทางสังคม

ยุทธศาสตร์ที่ 3 สร้างความเข้มแข็งของฐานเศรษฐกิจภายในควบคู่กับการแก้ปัญหา ทรัพยากรธรรมชาติ และสิ่งแวดล้อม

ยุทธศาสตร์ที่ 4 พัฒนาการท่องเที่ยวเชิงบูรณาการ

ยุทธศาสตร์ที่ 5 ใช้โอกาสจากการพัฒนาโครงข่ายคมนาคมขนส่งที่เชื่อมโยงพื้นที่ เศรษฐกิจหลักภาคกลางและพื้นที่ระเบียงเศรษฐกิจภาคตะวันออก (EEC) เพื่อพัฒนาเมือง และพื้นที่เศรษฐกิจใหม่ๆ ของภาค

ยุทธศาสตร์ที่ 6 พัฒนาความร่วมมือและใช้ประโยชน์จากข้อตกลงกับประเทศ เพื่อนบ้านในการสร้าง ความเข้มแข็งทางเศรษฐกิจตามแนวชายแดนและแนวระเบียงเศรษฐกิจ

## 1.5 แผนพัฒนากลุ่มจังหวัดภาคตะวันออกเฉียงเหนือตอนล่าง 1

(นครราชสีมา ชัยภูมิ บุรีรัมย์ สุรินทร์) ระยะ 5 ปี พ.ศ. 2561 – 2565 (ฉบับทบทวน) ได้จัดทำขึ้นบนพื้นฐานการมีส่วนร่วมของการภาคีการพัฒนาทุกภาคส่วน ทั้งภาครัฐ การองค์กรปกครองส่วนท้องถิ่น องค์กรภาคเอกชน และภาคประชาชน สังคมทั้ง 4 จังหวัด โดยยึดยุทธศาสตร์ชาติ ระยะ 20 ปี นโยบายรัฐบาล แผนการบริหารราชการแผ่นดิน แนวทางการพัฒนาเศรษฐกิจและสังคมแห่งชาติ ทิศทางการพัฒนาภาคยุทธศาสตร์การพัฒนาโครงสร้างพื้นฐานด้านคมนาคม แผนแม่บทจากกระทรวงที่เกี่ยวข้อง และมุ่งเน้นการทำงานแบบเครือข่ายร่วมกันทุกภาคส่วน

### เป้าหมายการพัฒนา

**“ศูนย์กลางของเกษตรอุตสาหกรรม ผลิตภัณฑ์ใหม่ ท่องเที่ยวอารยธรรมขอม และสังคมเป้นสุข”**

#### พันธกิจ (Mission)

- 1) ส่งเสริมการผลิตและแปรรูปข้าวหอมมะลิ
- 2) ส่งเสริมและพัฒนากการผลิตมันสำปะหลังเพื่ออุตสาหกรรมอาหารและพลังงานทดแทน
- 3) ส่งเสริมการเลี้ยงโคเนื้อกระบือ และแพะ และแปรรูปเชิงคุณภาพ
- 4) ส่งเสริมการเรียนรู้สู่การปฏิบัติตามหลักปรัชญาเศรษฐกิจพอเพียง
- 5) ส่งเสริมศักยภาพการผลิตและการตลาดผลิตภัณฑ์ใหม่
- 6) ส่งเสริมการท่องเที่ยว ให้ได้รับความนิยม และบริหารจัดการให้มีศักยภาพ
- 7) ส่งเสริมและพัฒนากการการลงทุน และค้าชายแดน
- 8) ส่งเสริมและพัฒนากานสังคม

#### ประเด็นยุทธศาสตร์ (Strategic Issues)

##### 1) การพัฒนาขีดความสามารถเกษตรอุตสาหกรรมครบวงจร

วัตถุประสงค์ เพื่อเป็นศูนย์กลางด้านเกษตรปลอดภัยและอุตสาหกรรมแปรรูปสินค้าเกษตรแนวทางการพัฒนา

- 1.1 พัฒนาและบริหารจัดการน้ำเพื่อการเกษตร
- 1.2 ส่งเสริมและพัฒนาระบบโลจิสติกส์และการกระจายสินค้าในภูมิภาค
- 1.3 ส่งเสริมการบริหารจัดการพื้นที่เกษตรกรรมให้เหมาะสม
- 1.4 ยกระดับสินค้าเกษตรเข้าสู่ระบบมาตรฐาน
- 1.5 ส่งเสริมการเกษตรผสมผสานตามแนวทางเศรษฐกิจพอเพียง
- 1.6 ส่งเสริมการใช้นวัตกรรมและพลังงานทดแทน

- 1.7 ส่งเสริมการแปรรูปผลผลิตเพื่อสร้างมูลค่าเพิ่ม
- 1.8 สนับสนุนให้มีการรวมกลุ่มการผลิตและจำหน่าย
- 1.9 ยกระดับความสามารถในการแข่งขันด้านการตลาดสินค้าเกษตร
- 1.10 ส่งเสริมอาชีพการเลี้ยงสัตว์คุณภาพสูง

## 2) การพัฒนาอุตสาหกรรมการท่องเที่ยวและผลิตภัณฑ์ใหม่

### วัตถุประสงค์

1. เพื่อเป็นแหล่งท่องเที่ยวที่มีคุณภาพมีความสะดวกและปลอดภัย
2. เพื่อให้กลุ่มผู้ผลิตและผู้ประกอบการใหม่มีรายได้จากการจำหน่ายผลิตภัณฑ์ใหม่เพิ่มขึ้น

### แนวทางการพัฒนา

- 2.1 พัฒนาโครงสร้างพื้นฐานและสิ่งอำนวยความสะดวก
- 2.2 พัฒนาสินค้าและบริการทางการท่องเที่ยว
- 2.3 พัฒนาบุคลากรด้านการท่องเที่ยว
- 2.4 สร้างความเชื่อมั่นและความปลอดภัยให้นักท่องเที่ยว
- 2.5 พัฒนาและฟื้นฟูแหล่งท่องเที่ยว
- 2.6 ส่งเสริมการท่องเที่ยวเชิงกีฬา
- 2.7 ส่งเสริมการท่องเที่ยวตามรอยช้าง
- 2.8 ส่งเสริมพัฒนา การค้า การลงทุน การค้าชายแดน
- 2.9 ส่งเสริมการท่องเที่ยววิถีชุมชน
- 2.10 ส่งเสริมนวัตกรรมการท่องเที่ยวประชาสัมพันธ์และการตลาด
- 2.11 เพิ่มประสิทธิภาพกระบวนการผลิตใหม่ให้มีคุณภาพ
- 2.12 ส่งเสริมการตลาดและการประชาสัมพันธ์การท่องเที่ยวและผลิตภัณฑ์ใหม่
- 2.13 พัฒนาผลิตภัณฑ์ใหม่ให้มีคุณภาพและมาตรฐาน

## 3) ยกระดับการพัฒนาคุณภาพชีวิต

### วัตถุประสงค์

1. เพื่อให้เด็กปฐมวัยมีพัฒนาการทางด้านร่างกายและสติปัญญาดีขึ้น
2. เพื่อให้ผู้สูงอายุสามารถพึ่งพาตนเองได้ แข็งแรง มีความสุข

### แนวทางการพัฒนา

- 3.1 พัฒนาสนับสนุนกิจกรรมการลงทุนพัฒนาด้านสังคมเพื่อยกระดับคุณภาพชีวิต
- 3.2 ส่งเสริมอาชีพ ทักษะชีวิต และส่งเสริมสร้างศักยภาพการพึ่งพาตนเอง
- 3.3 ส่งเสริมและพัฒนาตามแนวทางปรัชญาเศรษฐกิจพอเพียง
- 3.4 ส่งเสริมและสนับสนุนการจัดกิจกรรมการเรียนรู้ที่เน้นตัวเด็กปฐมวัยเป็นสำคัญ
- 3.5 ส่งเสริมและสร้างความร่วมมือในการพัฒนาครอบครัวสู่ชุมชนเข้มแข็ง



รูปภาพที่ 7 : ความเชื่อมโยงของระดับแผนในภูมิภาคและท้องถิ่น  
**ความเชื่อมโยงของระดับแผนในส่วนภูมิภาคและท้องถิ่น**



**1.6 แผนพัฒนาจังหวัดนครราชสีมา (พ.ศ. 2561 – 2565)**

**วิสัยทัศน์จังหวัดนครราชสีมา ระยะ 5 ปี (พ.ศ. 2561– 2565)**

“ศูนย์กลางโครงข่ายคมนาคมและการท่องเที่ยวของภูมิภาค นวัตกรรมเกษตร และอุตสาหกรรม สังคมคุณภาพสูง”

**ตำแหน่งทางยุทธศาสตร์**

1. เป็นศูนย์กลางอุตสาหกรรม การเกษตร การท่องเที่ยว Logistics และพลังงานสะอาดในภูมิภาค
2. เป็นศูนย์กลางการศึกษา ศาสนา กีฬา ศิลปวัฒนธรรม และสาธารณสุขที่มีคุณภาพตามมาตรฐานสากล ประชาชนมีคุณภาพชีวิตที่ดีตามแนวทางเศรษฐกิจพอเพียง
3. เป็นแหล่งทรัพยากรธรรมชาติและสิ่งแวดล้อม
4. เป็นศูนย์กลางในการป้องกันภัยคุกคามและเสริมสร้างความมั่นคงเพื่อปกป้องสถาบันหลักของชาติ
5. เป็นที่ตั้งของสวนราชการที่มีการบริหารจัดการภาครัฐแบบบูรณาการอย่างยั่งยืน

**เป้าประสงค์รวม**

1. เพื่อเพิ่มศักยภาพด้านเศรษฐกิจของจังหวัดนครราชสีมา
2. เพื่อพัฒนาสังคมให้เป็นเมืองน่าอยู่
3. เพื่อเพิ่มพูนความอุดมสมบูรณ์ของทรัพยากรธรรมชาติ และลดมลพิษด้านสิ่งแวดล้อม
4. เพื่อเสริมสร้างความมั่นคง ในการป้องกันและแก้ไขปัญหาภัยคุกคาม และปกป้องสถาบันหลักของชาติ
5. เพื่อให้หน่วยงานภาครัฐมีสมรรถนะสูงอย่างมีประสิทธิภาพและประสิทธิผล

## ประเด็นยุทธศาสตร์จังหวัดนครราชสีมา

ประเด็นการพัฒนาจังหวัดนครราชสีมา มี 6 ประเด็น ดังนี้

- 1) สร้างเสริมระบบโครงสร้างพื้นฐานเชื่อมโยงต่อโครงข่ายคมนาคมทางอากาศ และเพิ่มขีดความสามารถ การค้า การลงทุนและเศรษฐกิจ
- 2) ยกระดับการท่องเที่ยว ที่หลากหลายเชื่อมต่อนานาชาติและภูมิภาค
- 3) พัฒนานวัตกรรมการผลิต การแปรรูปสินค้าเกษตรปลอดภัยและอุตสาหกรรมเชิงนิเวศ
- 4) เสริมสร้างความมั่นคงในการพัฒนาคน และชุมชนอย่างมีคุณภาพตามหลักปรัชญาเศรษฐกิจพอเพียง
- 5) ยกระดับบริหารจัดการทรัพยากรธรรมชาติและสิ่งแวดล้อมให้เกิดสมดุลและยั่งยืน
- 6) ยกระดับการบริหารจัดการภาครัฐรองรับการพัฒนาเมืองและสังคมคุณภาพสูง (SMART City/ MICE City/ Art City / Safe City)

รายละเอียด ประเด็นการพัฒนา ดังนี้

**ประเด็นการพัฒนาจังหวัดนครราชสีมาที่ 1 สร้างเสริมระบบโครงสร้างพื้นฐานเชื่อมโยงต่อโครงข่ายคมนาคมทางอากาศ และเพิ่มขีดความสามารถการค้า การลงทุนและเศรษฐกิจ**

**เป้าหมายและตัวชี้วัดของประเด็นการพัฒนา**

1. ร้อยละรายได้เฉลี่ยของประชากรในจังหวัดเพิ่มขึ้น (%)
2. ร้อยละของผลิตภัณฑ์มวลรวมจังหวัดเพิ่มขึ้น (%)
3. อัตราค่าขนส่งและกระจายสินค้าลดลง (%)
4. เวลาที่ประหยัดได้จากการเดินทางบนระบบทาง (หน่วย : นาที)
5. คะแนนคุณภาพของโครงสร้างพื้นฐานทางถนนของประเทศไทย โดย World Economic Forum (หน่วย : คะแนน (1-7))
6. ร้อยละความสำเร็จของความร่วมมือและแลกเปลี่ยน อย่างน้อย 1 ดาน ได้แก่ ดานการศึกษา ดาน การค้าการลงทุน หรือด้านการท่องเที่ยวและศิลปวัฒนธรรม

**แนวทางการพัฒนา**

1. เสริมสร้างและพัฒนาระบบโครงสร้างพื้นฐานด้านกายภาพและด้านดิจิทัล ยกระดับ ขีดความสามารถ การค้า การลงทุนและเศรษฐกิจที่เกี่ยวข้อง
2. จัดตั้งเขตเศรษฐกิจพิเศษนครราชสีมา เพิ่มศักยภาพ ยกระดับและกระจายรายได้ให้จังหวัด รวมทั้ง จัดตั้งท่าเรือบกนครราชสีมา (KORAT Dry Port) และศูนย์กระจายสินค้า (ICD)
3. พัฒนาระบบโครงข่ายคมนาคมรองรับเชื่อมโยงกับโครงข่ายคมนาคมหลักต่อเชื่อมกับภาคและ ภูมิภาค เช่น EEC , GMS เป็นต้น
4. ส่งเสริมและพัฒนาความสัมพันธ์และความร่วมมือด้านการค้า การลงทุน เศรษฐกิจ และ ความสัมพันธ์ระหว่างประเทศเมืองพี่เมืองน้อง

## แผนงานโครงการ

### (1) แผนงาน

1. ส่งเสริมและพัฒนาโครงสร้างพื้นฐานและระบบโลจิสติกส์เพื่อรองรับการขยายตัวทางเศรษฐกิจ
2. ส่งเสริมและพัฒนาเขตเศรษฐกิจพิเศษนครราชสีมา การจัดตั้งท่าเรือบกนครราชสีมา (KORAT Dry Port) และศูนย์กระจายสินค้า (ICD)
3. ส่งเสริมและพัฒนาการศึกษา การเรียนรู้ด้านการคมนาคมสร้างโอกาสและพัฒนาฝีมือ กำลังคน
4. ส่งเสริมและพัฒนาความสัมพันธ์และความร่วมมือด้านการค้า การลงทุน เศรษฐกิจ และ ความสัมพันธ์ระหว่างประเทศเมืองพี่เมืองน้อง

### (2) โครงการ โครงการเพิ่มประสิทธิภาพการคมนาคมขนส่ง และการบริหารจัดการ

กิจกรรมหลักที่ 1 ก่อสร้าง ซ่อมแซม ปรับปรุง พัฒนา ยกระดับเส้นทางคมนาคมขนส่ง และการบริหารจัดการ (โลจิสติกส์)

กิจกรรมหลักที่ 2 พัฒนาเขตเศรษฐกิจพิเศษนครราชสีมาท่าเรือบกนครราชสีมา (KORAT Dry Port) และศูนย์กระจายสินค้า (ICD)

กิจกรรมหลักที่ 3 พัฒนาการศึกษา การเรียนรู้ด้านการคมนาคมสร้างโอกาสและพัฒนา ฝีมือให้กับผู้อยู่ในวัยแรงงานและผู้ประกอบการ

กิจกรรมหลักที่ 4 ส่งเสริมและพัฒนาความสัมพันธ์และความร่วมมือด้านการค้า การลงทุน เศรษฐกิจ และความสัมพันธ์ระหว่างประเทศเมืองพี่เมืองน้อง

## ประเด็นการพัฒนาจังหวัดนครราชสีมาที่ 2 ยุทธศาสตร์การท่องเที่ยว ที่หลากหลายเชื่อมต่อนานาชาติและภูมิภาค

### เป้าหมายและตัวชี้วัดของประเด็นการพัฒนา

1. จำนวนนักท่องเที่ยวเพิ่มขึ้น ร้อยละ 5
2. รายได้จากการท่องเที่ยวเพิ่มขึ้น ร้อยละ 5
3. อุทยานธรณีโคราชได้รับการประกาศเป็นอุทยานธรณีโลกของยูเนสโก

### แนวทางการพัฒนา

1. พัฒนาแหล่งท่องเที่ยวในเขตอุทยานธรณีโคราช (Khorat Geopark ให้ได้มาตรฐานเชื่อมโยง กับ Geopark ของภาคและของภูมิภาคอาเซียน
2. สร้างเสริมโครงสร้างพื้นฐาน ภาวะแวดล้อม ดิจิทัล ที่สนับสนุนการพัฒนาแหล่งท่องเที่ยวใหม่ ที่มา จากความโดดเด่นในแต่ละพื้นที่ ทั้งแหล่งท่องเที่ยวประวัติศาสตร์ ท่องเที่ยวเชิงนิเวศ ชุมชน เกษตร อุตสาหกรรม ศิลปะ กีฬา (Sport City) อาหาร สร้างความเอกลักษณ์ที่โดดเด่นของจังหวัด
3. พัฒนาศักยภาพเพิ่มขีดความสามารถบุคลากรด้านการท่องเที่ยว ทั้งหน่วยงานภาครัฐ ผู้ประกอบการ ภาคเอกชน และชุมชนที่เกี่ยวข้อง
4. สร้างเสริมระบบข้อมูลข่าวสาร การประชาสัมพันธ์ และการตลาดด้านการท่องเที่ยว

5. เสริมสร้างความสัมพันธ์และความร่วมมือของหน่วยงานที่เกี่ยวข้องกับประเทศในภูมิภาค
6. ยกระดับการจัดงานท่องเที่ยวของจังหวัดบนความหลากหลายและครบวงจร

### แผนงานโครงการ

#### (1) แผนงาน

1. เสริมสร้างและพัฒนาสิ่งอำนวยความสะดวกแหล่งท่องเที่ยวที่หลากหลาย
2. เสริมสร้างและพัฒนาสินค้าและบริการเกี่ยวกับแหล่งท่องเที่ยวให้มีมูลค่าเพิ่มขึ้น
3. ส่งเสริมและพัฒนาระบบการบริหารจัดการด้านการท่องเที่ยวและกีฬาสู่มารฐานสากล
4. ส่งเสริมและประชาสัมพันธ์แหล่งท่องเที่ยว

#### (2) โครงการ โครงการพัฒนาศักยภาพการท่องเที่ยวและกีฬา

กิจกรรมหลักที่ 1 การพัฒนาแหล่งท่องเที่ยว สนามกีฬา รวมทั้งกิจกรรมการท่องเที่ยวและกีฬา

กิจกรรมหลักที่ 2 การพัฒนาระบบบริหารจัดการการท่องเที่ยว กีฬา และเครือข่าย

กิจกรรมหลักที่ 3 การส่งเสริมและพัฒนาสินค้าและบริการ ด้านการท่องเที่ยว กีฬา และเครือข่าย

กิจกรรมหลักที่ 4 การพัฒนาการตลาดและประชาสัมพันธ์การท่องเที่ยว กีฬา และเครือข่าย

กิจกรรมหลักที่ 5 บริหารจัดการอุทยานธรณีโคราชสู่อุทยานธรณีโลกยูเนสโก

### ประเด็นการพัฒนาจังหวัดนครราชสีมาที่ 3 พัฒนานวัตกรรมการผลิต การแปรรูปสินค้าเกษตรปลอดภัยและอุตสาหกรรมเชิงนิเวศ

#### เป้าหมายและตัวชี้วัดของประเด็นการพัฒนา

1. อัตราการเปลี่ยนแปลงของรายได้เฉลี่ยของครัวเรือนในจังหวัดนครราชสีมาเพิ่มขึ้นไม่น้อยกว่า 10% ภายในระยะเวลา 5 ปี
2. ความมั่นคงทางเกษตรและอาหารของจังหวัดนครราชสีมาติดอันดับ 1 ใน 10 ของประเทศ ภายในระยะเวลา 5 ปี
3. ยกระดับคุณภาพชีวิตที่ดีในดานเกษตร อาหารปลอดภัย และผลิตภัณฑ์แปรรูป ไม่น้อยกว่า 1,000 คนต่อปี
4. จำนวนครัวเรือนได้รับการส่งเสริมอาชีพในพื้นที่เพิ่มขึ้น ไม่น้อยกว่า 1,000 ครัวเรือนต่อปี
5. เครือข่ายพันธมิตรต่างประเทศ BCG ของจังหวัดนครราชสีมา ไต้หวัน ประเทศจีน ลาว พม่า เขมร และเวียดนาม เพื่อส่งออกสินค้าเกษตรและผลิตภัณฑ์แปรรูปท้องถิ่น
6. มูลค่าเพิ่มของเศรษฐกิจและอุตสาหกรรมเป้าหมายไม่น้อยกว่าร้อยละ

#### แนวทางการพัฒนา

1. พัฒนาระบบโครงสร้างพื้นฐานที่สนับสนุนระบบการผลิต การแปรรูปสินค้าเกษตรปลอดภัย เพื่อการบริโภคและส่งออก

## แนวทางการพัฒนา

2. ผลักดันและส่งเสริมการพัฒนานวัตกรรมอุตสาหกรรมเชิงนิเวศ ลดผลกระทบต่อสุขภาพนอก ภายใต้อาหารรวมมือของกลุ่มผู้ประกอบการ หน่วยงาน และชุมชน
3. พัฒนาส่งเสริมการผลิตสินค้าเกษตรมูลค่าสูง สร้างนวัตกรรม แปรนตจากพื้นที่ เช่น ข้าวหอมมะลิ ทูมส์มัท (GI) เลี้ยงโคเนื้อคุณภาพสูง (โคราช วากิว) ไม้ผล พืชเศรษฐกิจทางเลือก ศูนย์กลางเกษตรอุตสาหกรรมใหม่ ครบวงจร สินค้าเกษตรอินทรีย์
4. ผลักดันระบบบริหารจัดการน้ำให้เกิดประสิทธิภาพและประสิทธิผลสูงสุด สามารถตอบสนอง ต่อการพัฒนาเศรษฐกิจและคุณภาพชีวิตอย่างยั่งยืน
5. ส่งเสริมการตลาดสินค้าเกษตร และการยกระดับวิสาหกิจเพื่อสังคม ใหญ่เกษตรและชุมชน พึ่งตนเองได้อย่างยั่งยืน

## แผนงานโครงการ

### (1) แผนงาน

1. ส่งเสริมและยกระดับเศรษฐกิจเชิงคุณภาพและการพัฒนาที่ยั่งยืน
2. พัฒนานวัตกรรมเกษตร การแปรรูปสินค้าเกษตรปลอดภัย และอุตสาหกรรมสุ การพัฒนาที่ยั่งยืน (Food Valley)

### (2) โครงการ โครงการเพิ่มประสิทธิภาพการเกษตร และอุตสาหกรรมปลอดภัย Food Valley

กิจกรรมหลักที่ 1 ส่งเสริมการรวมกลุ่มอุตสาหกรรมเชิงนิเวศจังหวัดนครราชสีมา

กิจกรรมหลักที่ 2 การพัฒนานวัตกรรมและเชื่อมโยงเครือข่ายการผลิตผ้าไหมและ ผลิตภัณฑ์จากไหมสุ สากล

กิจกรรมหลักที่ 3 การบริหารจัดการน้ำ สิ่งก่อสร้างแหล่งกักเก็บน้ำ รวมทั้งระบบผันน้ำ/ สงน้ำ ทางและ สะพานข้ามลำน้ำและสิ่งก่อสร้างอื่น ๆ ที่เกี่ยวเนื่องกับการอุปโภค บริโภค และการเกษตร

กิจกรรมหลักที่ 4 การส่งเสริมพัฒนาคุณภาพ เพิ่มผลผลิตมูลค่าสินค้าเกษตรและสินค้า จากสิ่งบงชี้ทาง ภูมิศาสตร์เพื่อการพัฒนาที่ยั่งยืน

กิจกรรมหลักที่ 5 การพัฒนาศักยภาพบุคลากรของรัฐ เกษตรกร ประชาชนผู้อยู่ใน วยแรงงาน ผู้ ประกอบการ และเกษตรกรรุ่นใหม่สู่ภาคเกษตรตามหลักเศรษฐกิจพอเพียง ภูมิปัญญาชาวบ้าน หลักวิชาการ เทคโนโลยี นวัตกรรม ในยุคดิจิทัล

กิจกรรมหลักที่ 6 การแปรรูปผลผลิตการเกษตรและสร้างมูลค่าเพิ่ม ด้วยเทคโนโลยี และนวัตกรรมเพื่อ ยกระดับสินค้าเกษตรสู่สากล

กิจกรรมหลักที่ 7 การต่อยอดผลผลิตทางการเกษตร พลังงาน และของเสียสู่ผลิตภัณฑ์ชีวภาพและ ผลิตภัณฑ์แปรรูปเพื่อเข้าสู่ BCG Economy

กิจกรรมหลักที่ 8 การยกระดับมาตรฐานสินค้าเกษตร มาตรฐานเกษตรอินทรีย์ และ อาหารปลอดภัย  
กิจกรรมหลักที่ 9 การพัฒนาวิสาหกิจเพื่อสังคมด้านเกษตรอาหาร และอื่นๆ

#### ประเด็นการพัฒนาจังหวัดนครราชสีมาที่ 4 เสริมสร้างความมั่นคงในการพัฒนาคน และชุมชนอย่างมี คุณภาพตามหลักปรัชญาเศรษฐกิจพอเพียง

##### เป้าหมายและตัวชี้วัดของประเด็นการพัฒนา

1. ร้อยละของประชากร ที่อยู่ใตเส้นความยากจน (%)
2. สัมประสิทธิ์การกระจายรายได้(Gini Coefficient)
3. ร้อยละผู้อยู่ในระบบประกันสังคมต่อกำลังแรงงาน (%)
4. ระดับความสำเร็จของหน่วยงานที่จัดกิจกรรมส่งเสริมด้านศาสนา ศิลปะ วัฒนธรรม (ครั้ง)
5. อัตราสวนแพทย์ต่อประชากร (แพทย์/คน) (ป 2560แพทย์1,126 คน ประชากร 2,639,266คน)
- 6 .ประชาชนนักศึกษาและบุคลากรด้านดิจิทัลได้รับความรู้และประโยชน์จากเทคโนโลยีดิจิทัล (คน)
7. จำนวนการศึกษาเฉลี่ยประชากรไทยอายุ 15 - 59 ป (ป)
8. ค่าเฉลี่ยคะแนน O-net ม.3 (คะแนน)
9. จำนวนตำบลที่เขารวมกิจกรรมเสริมสร้างความรู้ความเข้าใจถึงความสำคัญของสถาบันหลัก ของชาติ (ตำบล)
10. จำนวนตำบลที่เขารวมโครงการ/กิจกรรมเครือข่ายการป้องกันและแก้ไขปัญหาทุกมิติ (ตำบล)
11. สร้างการรับรู้ที่ถูกต้อง (ตำบล)
12. สร้างการมีส่วนร่วม (ตำบล)

##### แนวทางการพัฒนา

1. ยกระดับคุณภาพการศึกษาที่ตอบโจทย์การพัฒนากำลังคนของพื้นที่โคราชและของประเทศ การ  
ออกแบบและการวิจัยในการศึกษาที่มีนวัตกรรมและเทคโนโลยี
- 2.สร้างเสริมการเรียนรู้ตลอดชีวิต( Lifelong Learning ) พัฒนาศูนย์การเรียนรู้ที่เกี่ยวข้อง ผู้ประกอบการ  
เอกชน ชุมชนและผู้สูงอายุ ซึ่งสร้างสังคมสูงวัยที่เข้มแข็งและมีคุณภาพ
3. พัฒนาและส่งเสริมการเรียนรู้สู่การปฏิบัติตามหลักปรัชญาเศรษฐกิจพอเพียง การมีส่วนร่วม ของ  
ครอบครัว ชุมชนและภาคีเครือข่ายรวมทั้งภาคประชาสังคม ในการดูแลสุขภาพ สาธารณะกิจชุมชน
4. เสริมสร้างและพัฒนาศักยภาพ คุณภาพชีวิต ทุกช่วงวัย ผู้ที่ด้อยโอกาส ลดความเหลื่อมล้ำทาง  
สังคม ยกระดับสังคมให้เป้นเมืองน่าอยู่ ตามแนวทางเศรษฐกิจพอเพียงมุ่งสู่สังคมคุณภาพสูง
5. เสริมสร้างความมั่นคงทุกมิติ ปกป้องสถาบันหลักของชาติ ความปลอดภัยในชีวิตและทรัพย์สิน  
ป้องกันและลดอุบัติเหตุในการคมนาคม รวมถึงเตรียมความพร้อมรับมือกับภัยพิบัติ
6. เพิ่มขีดความสามารถและสร้างความเข้มแข็งเครือข่ายประชาชนในการป้องกันและแก้ไข ปัญหาอา  
เสพติต ป้องกันปราบปรามทุจริตและปัญหาอาชญากรรม

## แผนงานโครงการ

### (1) แผนงาน

1. ส่งเสริมและพัฒนาระบบการสาธารณสุข
2. ส่งเสริมและพัฒนาระบบการศึกษา
3. ส่งเสริมและพัฒนาศาสนา วัฒนธรรม และประเพณี
4. ส่งเสริมและพัฒนาบริการภาครัฐด้านอื่นๆ
5. ส่งเสริมและพัฒนา หมู่บ้านลาหลัง คริวเรือนที่ไม่ผานเกณฑ์ จปฐ.
6. สร้างความรู้ความเข้าใจถึงความสำคัญของสถาบันชาติ ศาสนา และพระมหากษัตริย์ ให้ประชาชนได้รับรู้รับทราบ
7. ส่งเสริม พัฒนาอาชีพ ตามแนวทางโครงการอันเนื่องมาจากพระราชดำริ และการ เรียนรู้หลักการทรงงาน
8. สร้างระบบเครือข่ายในภาครัฐ และภาคประชาชน
9. ส่งเสริมการสร้างความปรองดองสมานฉันท์ของประชาชน หรือนักเรียน นักศึกษา ในจังหวัด
10. ส่งเสริมในการให้ความรู้ และการมีส่วนร่วมของทุกภาคส่วน
11. จัดระบบการป้องกันปราบปรามผู้กระทำความผิด
12. สร้างระบบเครือข่ายการทำงานเฝ้าระวัง
13. ส่งเสริมการเตรียมความพร้อมเพื่อป้องกันและลดผลกระทบจากสาธารณภัย

### (2) โครงการ โครงการเสริมสร้างความมั่นคงในการพัฒนาคน และชุมชนอย่างมีคุณภาพตามหลัก

#### ปรัชญา เศรษฐกิจพอเพียง

- กิจกรรมหลักที่ 1 ส่งเสริมและพัฒนาการดูแลสุขภาพ การรักษาผู้ป่วย ทุกช่วงวัย ด้วย องค์กรความรู้ และเทคโนโลยี
- กิจกรรมหลักที่ 2 ส่งเสริมและพัฒนาการ ศึกษาทุกช่วงวัย ด้วยองค์กรความรู้ เทคโนโลยี หรือนวัตกรรม
- กิจกรรมหลักที่ 3 ส่งเสริมและพัฒนากานศาสนา วัฒนธรรม และประเพณี
- กิจกรรมหลักที่ 4 ส่งเสริมและพัฒนาการให้บริการของภาครัฐ ด้วยองค์กรความรู้ เทคโนโลยี หรือนวัตกรรม
- กิจกรรมหลักที่ 5 การส่งเสริมหลักเศรษฐกิจพอเพียงสู่การพัฒนาที่ยั่งยืน
- กิจกรรมหลักที่ 6 การสร้างความรู้ความเข้าใจ การประชาสัมพันธ์/การเผยแพร่/การ เติบโตและดำรงไว้ซึ่งสถาบันหลักของชาติ ศาสนา และพระมหากษัตริย์
- กิจกรรมหลักที่ 7 การพัฒนาอาชีพ ตามแนวทางโครงการอันเนื่องมาจากพระราชดำริ และการเรียนรู้หลักการทรงงาน
- กิจกรรมหลักที่ 8 การสร้างระบบเครือข่ายในภาครัฐ และภาคประชาชน
- กิจกรรมหลักที่ 9 การจัด ระบบการป้องกันปราบปรามผู้กระทำความผิด และการสร้าง เครือข่ายดานการรักษาความปลอดภัย และการช่วยเหลือประชาชน
- กิจกรรมหลักที่ 10 เสริมสร้างความมั่นคงและความปลอดภัยในชีวิตและทรัพย์สิน ของประชาชน

## ประเด็นการพัฒนาจังหวัดนครราชสีมาที่ 5 ยกระดับบริหารจัดการทรัพยากรธรรมชาติและสิ่งแวดล้อมให้ เกิดสมดุลและยั่งยืน

### เป้าหมายและตัวชี้วัดของประเด็นการพัฒนา

1. อัตราการเปลี่ยนแปลงของพื้นที่ป่าไม้ในจังหวัด (จำนวน 1,920,525 ไร่)
2. ปริมาณขยะในจังหวัด (ตัน)
3. การจัดการน้ำเสีย (แห่ง)
4. พื้นที่บริหารจัดการน้ำเพิ่มขึ้น (ไร่)
5. สัดส่วนปริมาณการใช้น้ำมันเชื้อเพลิงเพื่อยานพาหนะต่อประชากร (ลิตร/คน)
6. สัดส่วนปริมาณการใช้ไฟฟ้าภาคครัวเรือนต่อประชากร (ลานกิโลวัตต์/คน/ปี)
7. สัดส่วนปริมาณการใช้ไฟฟ้าในภาคที่ไม่ใช่ครัวเรือนต่อ GPP (กิโลวัตต์-ชั่วโมง/ลานบาท)
8. สัดส่วนปริมาณการใช้น้ำมันเชื้อเพลิงในภาคอุตสาหกรรมต่อ GPP ภาคอุตสาหกรรม (ลิตร/ ลานบาท)

### แนวทางการพัฒนา

1. ยกระดับประสิทธิภาพในการบูรณาการบริหารจัดการอนุรักษ์และฟื้นฟูทรัพยากรธรรมชาติ สัตว์ป่าและ  
สิ่งแวดล้อม
2. เพิ่มประสิทธิภาพการบริหารจัดการขยะครบวงจร สร้างมูลค่าที่ยั่งยืน( BCG) และลดของเสีย อันตราย  
สร้างโคราชเมืองสะอาดและปลอดภัย
3. ผลักดันในการใช้พลังงานทดแทนและการอนุรักษ์พลังงาน สร้างการมีส่วนร่วมของเอกชนและ ชุมชน  
เพื่อการมีพลังงานที่ยั่งยืน
4. ส่งเสริมการมีส่วนร่วมของชุมชน โรงงาน หน่วยงานรัฐในการจัดการน้ำเสีย และพัฒนาฟื้นฟู ลำน้ำ คู  
คลองสาธารณะ
5. พัฒนาการเรียนรู้ทุกช่วงวัยในการรักษาธรรมชาติ สิ่งแวดล้อม สร้างความสมดุลและยั่งยืน

### แผนงานโครงการ

#### (1) แผนงาน

1. ส่งเสริมการอนุรักษ์ ฟื้นฟู การป้องกันและการใช้ประโยชน์ของทรัพยากรธรรมชาติ ทรัพยากร ป  
าไม้ และสัตว์ป่า
2. ส่งเสริมให้มีการบริหารจัดการน้ำในเขตและนอกเขตชลประทาน
3. เพิ่มความสามารถในการบริหารจัดการขยะ และรณรงค์ให้ทุกภาคส่วนร่วมสำนึกรับผิดชอบต  
สังคมเกี่ยวกับการลดปริมาณขยะ
4. ส่งเสริมการรณรงค์ประหยัดพลังงานและส่งเสริมการใช้พลังงานสะอาด
5. ส่งเสริมการมีส่วนร่วมการจัดการน้ำเสีย และส่งเสริมพัฒนาฟื้นฟู ลำน้ำ คู คลองสาธารณะ
6. ส่งเสริมการให้ความรู้ สร้างจิตสำนึกประชาชน ใดตระหนักถึงคุณค่า และประโยชน์อนุรักษ์ ฟื้นฟู  
ทรัพยากรธรรมชาติ และสิ่งแวดล้อม

#### (2) โครงการ โครงการบริหารจัดการทรัพยากรธรรมชาติและสิ่งแวดล้อม



กิจกรรมหลักที่ 1 การอนุรักษ์ พนฟู ทรัพยากรธรรมชาติสิ่งแวดล้อม ทรัพยากรป่าไม้ และสัตว์ป่า

กิจกรรมหลักที่ 2 การบริหารจัดการน้ำในเขตและนอกเขตชลประทาน

กิจกรรมหลักที่ 3 การบริหารจัดการขยะ

กิจกรรมหลักที่ 4 การรณรงค์ประหยัดพลังงาน และส่งเสริมการใช้พลังงานสะอาด

กิจกรรมหลักที่ 5 การมีส่วนร่วมในการจัดการน้ำเสีย และส่งเสริมพัฒนา พนฟู ลำน้ำ คูคลอง สาธารณะ

กิจกรรมหลักที่ 6 พัฒนาการเรียนรู้ในการรักษาธรรมชาติ สิ่งแวดล้อม สร้างความสมดุลและยั่งยืน

**ประเด็นการพัฒนาจังหวัดนครราชสีมาที่ 6 ยุทธศาสตร์การบริหารจัดการภาครัฐรองรับการพัฒนาเมืองและสังคมคุณภาพสูง (SMART City/ MICE City/ Art City / Safe City)**

**เป้าหมายและตัวชี้วัดของประเด็นการพัฒนา**

1. ร้อยละความพึงพอใจต่อประสิทธิภาพการพัฒนาองค์กร

1.1 ประชาชน

1.2 บุคลากรภายในองค์กร

2. ร้อยละของครัวเรือนที่เข้าถึงน้ำประปา (%)

3. ร้อยละของครัวเรือนที่เข้าถึงไฟฟ้า (%)

4. ร้อยละของประชากรที่เข้าถึงอินเทอร์เน็ต (%)

5. ร้อยละความพึงพอใจของผู้รับบริการในการให้บริการภาครัฐ รัฐวิสาหกิจ และเอกชน

6. ร้อยละความสำเร็จของการเบิกจ่ายงบประมาณ (%)

7. ระดับความสำเร็จการเป็นเมืองแห่งไมซ์ (MICE City)

**แนวทางการพัฒนา**

1. พัฒนาและยกระดับกำลังคนคุณภาพสูง บุคลากรของจังหวัดทั้งภาครัฐ ภาคเอกชน ภาคประชาสังคม และสถาบันการศึกษา รองรับการเติบโตเศรษฐกิจในอนาคต

2. เพิ่มประสิทธิภาพการบริหารจัดการภาครัฐ 4.0 รองรับการพัฒนาเมืองที่เติบโต

3. พัฒนาและยกระดับโคราชเป็นเมืองคุณภาพสูง ที่มีความหลากหลาย ไตแก เมืองอัจฉริยะ (SMART City) เมืองแห่งไมซ์ (MICE City) เมืองแห่งศิลปะ (Art City) เมืองแห่งความปลอดภัย ( Safe City )

4. เสริมสร้างศูนย์บริการประชาชนสัมพันธ์ การบริการสาธารณะ แบบOne Stop service ผ่านระบบ E-Korat

**แผนงานโครงการ**

(1) แผนงาน พัฒนาการบริหารจัดการภาครัฐโครงสร้างเมืองคุณภาพสูง และกำลังคนทุกภาคส่วนด้วย องค์ความรู้ เทคโนโลยี และนวัตกรรม

(2) โครงการ โครงการเพิ่มประสิทธิภาพการบริหารจัดการภาครัฐการพัฒนาโครงสร้างเมือง คุณภาพสูง และกำลังคนทุกภาคส่วน

กิจกรรมหลักที่ 1 พัฒนาและเพิ่มศักยภาพการบริหารจัดการภาครัฐกำลังคนทั้งบุคลากร ภาครัฐ ภาคเอกชน ภาคประชาสังคมและสถาบันการศึกษา

กิจกรรมหลักที่ 2 ยกระดับโครงสร้างองค์กรทุกภาคส่วนมุ่งสู่ เมืองคุณภาพสูง ที่มีความ หลากหลายเมือง อัจฉริยะ (SMART City) เมืองแห่งไมซ์ (MICE City) เมืองแห่งศิลปะ (Art City) เมืองแห่งความปลอดภัย (Safe City)

กิจกรรมหลักที่ 3 ส่งเสริมและสนับสนุนการปฏิบัติงาน การตรวจติดตาม และการ ประเมินผลตามนโยบาย รัฐบาล

## 1.7 ยุทธศาสตร์การพัฒนาขององค์กรปกครองส่วนท้องถิ่นในเขตจังหวัด

การจัดทำแผนพัฒนาท้องถิ่นขององค์การบริหารส่วนตำบลมีความสัมพันธ์กับยุทธศาสตร์การพัฒนาของ องค์กรปกครองส่วนท้องถิ่นในเขตจังหวัดนครราชสีมา โดยมุ่งเน้นพัฒนาด้านสานต่อแนวทางพระราชดำริ ด้าน การ พัฒนาคุณภาพชีวิต การพัฒนาเศรษฐกิจการศึกษา การพัฒนาเมืองและการพัฒนาระบบบริหารจัดการภาครัฐ โดย ปัจจุบันมีรายละเอียดของยุทธศาสตร์การพัฒนาขององค์กรปกครองส่วนท้องถิ่นในเขตจังหวัดนครราชสีมา ดังนี้

**ประเด็นยุทธศาสตร์การพัฒนา มีจำนวน 5 ประเด็น ดังนี้**

- 1.ยุทธศาสตร์โครงการตามแนวทางพระราชดำริ
- 2.ยุทธศาสตร์การพัฒนาคุณภาพชีวิต
3. ยุทธศาสตร์การพัฒนาเศรษฐกิจ
4. ยุทธศาสตร์การพัฒนาเมือง
5. ยุทธศาสตร์การพัฒนาระบบการบริหารจัดการภาครัฐ

รายละเอียด ประเด็นการพัฒนาดังนี้

### 1.ยุทธศาสตร์โครงการตามแนวทางพระราชดำริ

#### แนวทางการพัฒนา

- 1.ส่งเสริม สนับสนุนการบริหารจัดการน้ำเพื่อแก้ไขและป้องกัน ปัญหาลูกทกภัยอย่างเป็นระบบตามแนวทาง พระราชดำริ เช่น การ บริหารจัดการ “น้ำ” เตรียมรับมือ “สู้ภัยแล้ง”
2. ส่งเสริมการพัฒนาชุมชนและสังคมตามแนวปรัชญาเศรษฐกิจ

### 2.ยุทธศาสตร์การพัฒนาคุณภาพชีวิต

#### แนวทางการพัฒนา

1. ยกระดับคุณภาพการศึกษา ผลิตรคนที่มีคุณภาพ และมีสติปัญญา รอบรู้ เท่าทันการเปลี่ยนแปลง
- 2.ลดความเหลื่อมล้ำ สร้างคนให้มีคุณภาพ เช่น การพัฒนา คุณภาพชีวิตให้กับผู้สูงอายุ เด็ก สตรี และ ผู้ด้อยโอกาสให้ดีขึ้น
- 3.พัฒนาคนให้มีสุขภาวะที่ดี ทั้งร่างกาย จิตใจ เช่น สาธารณสุข สร้างสุขภาพประชาชน”3อ2ส.” (อาหาร ออกกำลังกาย อารมณ์ ไม่สูบบุหรี่ และไม่ดื่มสุรา) สนับสนุนอุปกรณ์ทางการแพทย์
4. ส่งเสริมงานป้องกันแก้ไขปัญหาสาธารณสุข

5.ทำนุบำรุง ศาสนาวัฒนธรรมอันดีงามของท้องถิ่น

### 3. ยุทธศาสตร์การพัฒนาเศรษฐกิจ

#### แนวทางการพัฒนา

1.ส่งเสริม สนับสนุนการเพิ่มขีดความสามารถการแข่งขันด้าน เศรษฐกิจ เกษตรกรรม อุตสาหกรรม ท่องเที่ยวและบริการ ยกกระดับมาตรฐานการผลิต และการพัฒนาศักยภาพด้าน การเกษตร เพิ่มปริมาณคุณภาพ การผลิต ส่งเสริมเกษตรปลอดภัย เกษตรอินทรีย์ ลดต้นทุนการผลิต เพิ่มช่องทางการตลาด ส่งเสริม เทคโนโลยีการเกษตรและเครือข่ายเกษตรกร เร่งรัดสร้างอาชีพเพื่อ สร้างเศรษฐกิจชุมชน

2.ส่งเสริมการเลี้ยงสัตว์เศรษฐกิจ และพืชเศรษฐกิจสร้างรายได้

3.บริหารจัดการน้ำ พัฒนาแหล่งน้ำ ธนาคารน้ำใต้ดิน สร้าง โครงข่ายน้ำ เพื่อการเกษตร น้ำสะอาดเพื่อการอุปโภคบริโภค

### 4. ยุทธศาสตร์การพัฒนาเมือง

#### แนวทางการพัฒนา

1. พัฒนาโครงสร้างพื้นฐาน วางผังเมืองและสิ่งอำนวยความสะดวก ให้ครอบคลุมทั่วถึง

2.บำรุงรักษา พื้นฟูทรัพยากรธรรมชาติและสิ่งแวดล้อมให้ได้รับ การจัดสรรที่ดีมีคุณภาพ

3. ป้องกันและบรรเทาสาธารณภัย รักษาความสงบเรียบร้อยและ ส่งเสริมศีลธรรมอันดีของประชาชน

4.ประสานความร่วมมือกับองค์กรปกครองส่วนท้องถิ่นอื่นๆ ใน การพัฒนาแก้ไขปัญหาความเดือดร้อน ของประชาชน

5.สนับสนุน ส่งเสริมการศึกษา บำรุงสถานที่สำหรับกีฬา การท่องเที่ยวและสุขภาพ จัดให้มีสวนสาธารณะ และสถานที่พักผ่อน หย่อนใจ

### 5. ยุทธศาสตร์พัฒนาระบบการบริหารจัดการภาครัฐ

#### แนวทางการพัฒนา

1.ยึดหลักธรรมาภิบาล มุ่งเน้นการมีส่วนร่วมของประชาชน

2.พัฒนาความร่วมมือระหว่างส่วนราชการและองค์กรปกครองส่วนท้องถิ่น

3. สนับสนุน ส่งเสริมการบูรณาการจัดทำแผนพัฒนาท้องถิ่นเพื่อ อนาคต

4.ส่งเสริมการปกครองตามระบอบประชาธิปไตย ทำงานอย่าง ซื่อสัตย์สุจริต ยกกระดับความโปร่งใสใน การบริหารงาน

5.นำเทคโนโลยีและนวัตกรรมมาใช้ในการพัฒนาท้องถิ่น

6.ปรับปรุงโครงสร้างให้กระชับไม่ซับซ้อน

## 2. ยุทธศาสตร์ขององค์การบริหารส่วนตำบลโนนเพ็ด

### 2.1 วิสัยทัศน์(Vision)

“ การคมนาคมสะดวก เศรษฐกิจดี เกษตรอินทรีย์ก้าวหน้า การศึกษานำสมัย  
สิ่งแวดล้อมไม่เป็นพิษ ชีวิตสุขสันต์ ”

“โครงสร้างพื้นฐานก้าวหน้า พัฒนาคุณภาพชีวิต มุ่งคิดยกระดับการศึกษา เน้นปรัชญาเศรษฐกิจพอเพียง เคียงคู่  
หลักบริหารบ้านเมืองที่ดี”

### 2.2) ยุทธศาสตร์ขององค์การบริหารส่วนตำบลโนนเพ็ด มีทั้งหมด 6 ยุทธศาสตร์ ดังนี้

- 1.ยุทธศาสตร์การพัฒนาด้านโครงสร้างพื้นฐาน
- 2.ยุทธศาสตร์การพัฒนาด้านคุณภาพชีวิต
- 3.ยุทธศาสตร์ด้านการจัดระเบียบชุมชนสังคมและรักษาความสงบเรียบร้อย
- 4.ยุทธศาสตร์การพัฒนาด้านการจัดการและอนุรักษ์ทรัพยากรธรรมชาติและสิ่งแวดล้อม
- 5.ยุทธศาสตร์ด้านศิลปวัฒนธรรม ประเพณีท้องถิ่นไทยและภูมิปัญญาท้องถิ่น
- 6.ยุทธศาสตร์ด้านการบริหารราชการให้มีประสิทธิภาพคุณภาพ

### 2.3 เป้าประสงค์ (Goals)

- (1) ก่อสร้าง ปรับปรุงเส้นทางคมนาคมอย่างทั่วถึง
- (2) ประชาชนได้ใช้เส้นทางคมนาคมที่มีมาตรฐาน ปลอดภัยใช้งานได้ดี
- (3) ขุดลอก คูคลองและจัดสร้างแหล่งน้ำ สกวนและเก็บกักน้ำเพื่อการเกษตร
- (4) การพัฒนาชุมชนและสังคมตามแนวทางปรัชญาเศรษฐกิจพอเพียง
- (5) ลดต้นทุนการผลิตและเพิ่มมูลค่าผลผลิต
- (6) สนับสนุนการทำเกษตรทางเลือก
- (7) ส่งเสริมประชาชนในท้องถิ่นให้มีการเลี้ยงสัตว์เศรษฐกิจ
- (8) ส่งเสริมและพัฒนาระบบการศึกษาในสังกัด อปท.
- (9) พัฒนาและเตรียมบุคลากรด้านการศึกษา
- (10) สนับสนุนให้มีการนำระบบเทคโนโลยีสารสนเทศมาใช้เป็นเครื่องมือและประกอบการศึกษา
- (11) ส่งเสริมการศึกษาในระบบ นอกระบบ และการศึกษาตามอัธยาศัย
- (12) ส่งเสริมพัฒนาบทบาทและคุณภาพชีวิตของเด็ก เยาวชนสตรี ผู้สูงอายุ ผู้พิการ และด้อยโอกาส สนับสนุนการจัดตั้งกองทุน และเพิ่มสวัสดิการ
- (13) ส่งเสริมและสนับสนุนให้การรักษาพยาบาลประชาชนในระดับตำบล หมู่บ้าน และชุมชนที่มีคุณภาพและมาตรฐาน
- (14) ส่งเสริมสุขภาพและอนามัยของประชาชนในระดับหมู่บ้านและชุมชน ให้มีสุขภาพแข็งแรง
- (15) ส่งเสริมสนับสนุนการวางระบบการพัฒนาโครงสร้างคุณภาพชีวิตพื้นฐาน
- (16) สนับสนุนและประสานรัฐบาล องค์กรปกครองส่วนท้องถิ่นทุกระดับเพื่อป้องกันและให้มีการปราบปรามและแก้ไขปัญหาการเสพติด

- (17) ส่งเสริมและสนับสนุนการติดตั้งระบบเตือนภัยธรรมชาติ และภัยพิบัติต่าง ๆ
- (18) ส่งเสริมและสนับสนุน และร่วมมือกับส่วนราชการ หน่วยงาน มูลนิธิการกุศลและองค์กรที่เกี่ยวข้อง ในการเตรียมความพร้อมในการป้องกันภัย และการช่วยเหลือผู้ประสบภัย
- (19) ส่งเสริมสนับสนุน และร่วมมือกับส่วนราชการ องค์กรปกครองส่วนท้องถิ่น ภาคเอกชน ในการพัฒนาฟื้นฟูและอนุรักษ์แหล่งน้ำ กลุ่มน้ำลำคลอง และป่าไม้ให้มีความอุดมสมบูรณ์
- (20) ส่งเสริมสนับสนุนให้ประชาชน ผู้นำชุมชน หน่วยงานราชการทุกภาคส่วนดูแลและรักษาที่สาธารณประโยชน์ร่วมกัน
- (21) ส่งเสริมสนับสนุนและร่วมมือกับส่วนราชการ องค์กรปกครองส่วนท้องถิ่นและภาคเอกชนในการรณรงค์สร้างจิตสำนึก เพื่อป้องกันและแก้ไขปัญหามลพิษและปัญหาสิ่งแวดล้อมของชุมชนท้องถิ่นทุกระดับ
- (22) ส่งเสริมสนับสนุนและสร้างความร่วมมือกับส่วนราชการที่เกี่ยวข้อง องค์กรปกครองส่วนท้องถิ่นในการจัดทำระบบกำจัดขยะรวม
- (23) พัฒนาฟื้นฟูและส่งเสริมกิจกรรมด้านศาสนา ศิลปวัฒนธรรมและประเพณีของชุมชนท้องถิ่น
- (24) ส่งเสริมและสนับสนุนกิจกรรมลานกีฬาชุมชน และจัดการแข่งขันกีฬาประเภทต่างๆ ที่เกี่ยวข้อง
- (25) ส่งเสริมให้ประชาชนมีส่วนร่วมการบริหารงาน
- (26) ส่งเสริมสนับสนุนบุคลากรในหน่วยงานให้ ศึกษา/อบรม หลักสูตรต่างๆ เพื่อให้การปฏิบัติงานมีประสิทธิภาพยิ่งขึ้น
- (27) ส่งเสริมให้เกิดการบริหารจัดการที่มีประสิทธิภาพ ตอบสนองความต้องการของประชาชนตามหลักการบริหารกิจการบ้านเมืองที่ดี
- (28) ประสาน สนับสนุน ร่วมมือกับส่วนราชการ และองค์กรปกครองส่วนท้องถิ่นอื่นๆ

#### 2.4 ตัวชี้วัด

- (1) ก่อสร้าง ปรับปรุงเส้นทางคมนาคมอย่างทั่วถึง 11 หมู่บ้าน
- (2) ประชาชนมีแหล่งกักเก็บน้ำใช้สำหรับอุปโภค บริโภคและการเกษตรอย่างพอเพียง
- (3) จัดวางผังเมืองขององค์กรปกครองส่วนท้องถิ่นให้เป็นไปตามมาตรฐาน
- (4) ประชาชนในตำบลโนนเพ็ดมีรายได้เพิ่มขึ้น
- (4) ประชาชนมีรายได้เพิ่มขึ้น 5%
- (5) โรงเรียน สพฐ. 4 แห่ง ได้รับการสนับสนุนอาหารกลางวัน อาหารเสริมนม
- (6) ศพด. 3 แห่ง ได้รับการสนับสนุนอาหารกลางวัน อาหารเสริมนม รวมทั้งพัฒนาอาคารสถานที่และระบบบริหารจัดการ
- (7) เด็กและเยาวชนได้ร่วมกิจกรรม
- (8) ผู้ดูแลเด็กเล็กได้รับการพัฒนาประสิทธิภาพในการปฏิบัติงาน
- (9) เด็กเล็กได้มีความรู้ และมีทักษะเพิ่มขึ้น
- (10) มีวัสดุ อุปกรณ์ การเรียนการสอนอย่างทั่วถึงและเพียงพอ

- (10) มีวัสดุ อุปกรณ์ การเรียนการสอนอย่างทั่วถึงและเพียงพอ
- (11) อาสาสมัครในการช่วยเหลือชุมชนและประสานงานในชุมชน
- (12) ส่งเสริมสวัสดิการสังคม สงเคราะห์ ผู้พิการ ผู้ด้อยโอกาส ผู้สูงอายุ 11 หมู่บ้าน
- (13) กลุ่มสตรี อสม. ได้ทำกิจกรรม ร่วมกัน และสร้างความสามัคคี
- (14) ประชาชนได้รับการบริการสาธารณสุขอย่างทั่วถึง 11 หมู่บ้าน
- (15) ส่งเสริมและสนับสนุนการติดตั้งระบบเตือนภัยธรรมชาติ และภัยพิบัติต่างๆ 11 หมู่บ้าน
- (16) ส่งเสริมการฝึกอบรมอาสาสมัครป้องกันภัยและบรรเทาสาธารณภัยประจำหมู่บ้าน/ตำบลและทีมกู้ชีพกู้ภัยตำบล 11 หมู่บ้าน
- (17) ประชาชนได้รับการป้องกันและแก้ไขปัญหาการเสพติด และลดการเกิดอุบัติเหตุจากการจราจร
- (18) สนับสนุนให้มีวัสดุอุปกรณ์เกี่ยวกับการป้องกันและการช่วยเหลือเมื่อเกิดภัยพิบัติ
- (19) เพื่อทัศนียภาพที่สวยงามประชาชนเห็นประโยชน์ของการปลูกป่า
- (20) ที่สาธารณประโยชน์คงอยู่
- (21) ส่งเสริมสนับสนุนและร่วมมือกับส่วนราชการ องค์กรปกครองส่วนท้องถิ่นและภาคเอกชนในการรณรงค์สร้างจิตสำนึก เพื่อป้องกันและแก้ไขปัญหามลพิษและปัญหาสิ่งแวดล้อมของ 11 หมู่บ้าน
- (22) การกำจัดขยะ สิ่งปฏิกูลอย่างถูกวิธี 11 หมู่บ้าน
- (23) ขนบธรรมเนียม จารีตประเพณี ศิลปวัฒนธรรมท้องถิ่นได้รับการรักษาทั้ง 11 หมู่บ้าน
- (24) ส่งเสริมและสนับสนุนกิจกรรมลานกีฬาชุมชนและจัดการแข่งขันกีฬาประเภทต่างๆ ทั้ง 11 หมู่บ้าน
- (25) ส่งเสริมการเลือกตั้งตามระบบการปกครองแบบประชาธิปไตยและตามกฎหมายที่เกี่ยวข้อง ทั้ง 11 หมู่บ้าน
- (26) การจัดระเบียบโครงสร้างการบริหารจัดการภายในองค์กรให้สามารถปฏิบัติหน้าที่ให้เกิดประสิทธิภาพและประสิทธิผลยิ่งขึ้น 11 หมู่บ้าน
- (27) ส่งเสริมให้เกิดการบริหารจัดการที่มีประสิทธิภาพ ตอบสนองความต้องการของประชาชนตามหลักการบริหารกิจการบ้านเมืองที่ดี 11 หมู่บ้าน
- (27) ส่งเสริมให้เกิดการบริหารจัดการที่มีประสิทธิภาพ ตอบสนองความต้องการของประชาชนตามหลักการบริหารกิจการบ้านเมืองที่ดี 11 หมู่บ้าน
- (28) ประสาน สนับสนุน ร่วมมือกับส่วนราชการ และองค์กรปกครองส่วนท้องถิ่นอื่นๆ

## 2.5 ค่าเป้าหมาย

- (1) ประชาชนได้ใช้เส้นทางคมนาคมที่มีมาตรฐาน ปลอดภัย
- (2) มีแหล่งน้ำพอเพียงต่อการอุปโภคบริโภคและทำการเกษตร
- (3) ประชาชนมีทักษะในการประกอบอาชีพด้านเกษตร
- (4) ประชาชนมีคุณภาพชีวิตที่ดีขึ้น

- (5) การศึกษาที่มีคุณภาพและมาตรฐาน และเกิดการเรียนรู้ต่อเนื่อง
- (6) ประชาชนเข้าถึงบริการสาธารณสุข มีสุขภาพแข็งแรง
- (7) ประชาชนมีความปลอดภัยในชีวิตและทรัพย์สิน
- (8) สิ่งแวดล้อมและทรัพยากรธรรมชาติได้รับการฟื้นฟูและอนุรักษ์
- (9) ประชาชนได้ร่วมกิจกรรมส่งเสริมประเพณี วัฒนธรรม การท่องเที่ยว กีฬาและนันทนาการของท้องถิ่น
- (10) องค์กรปกครองส่วนท้องถิ่นมาธรรมาภิบาลดีขึ้น

## 2.6 กลยุทธ์

### 1. ด้านการพัฒนาโครงสร้างพื้นฐาน

- 1.1 ส่งเสริมและพัฒนาปรับปรุงบำรุงโครงสร้างพื้นฐานทางบก ทางน้ำ และทางระบายน้ำ และการปรับปรุงบำรุงรักษาปรับปรุงระบบสาธารณสุขปโภค - สาธารณูปการ ในเขตชุมชนและท้องถิ่น
- 1.2 ปรับปรุงผังเมืองรวมและการก่อสร้างอื่น ๆ

### 2. ยุทธศาสตร์ด้านการพัฒนาคุณภาพชีวิต

- 2.1 ส่งเสริมความเข้มแข็งมีศักยภาพในพัฒนาอาชีพ สินค้าชุมชน ร้านค้าชุมชนและสนับสนุนการลงทุนแก้ไขปัญหาความยากจน
- 2.2 ส่งเสริมและพัฒนาระบบการศึกษาของชุมชน
- 2.3 ส่งเสริมการพัฒนาคุณภาพชีวิต จัดสวัสดิการทางสังคมและการสาธารณสุขให้แก่ประชาชน

### 3. ยุทธศาสตร์ด้านการจัดระเบียบชุมชนสังคมและรักษาความสงบเรียบร้อย

- 3.1 สนับสนุนและส่งเสริมการป้องกันแก้ไขปัญหาอาชญากรรม
- 3.2 สนับสนุนการบรรเทาสาธารณภัย
- 3.3 เสริมสร้างความมั่นคง ความสามัคคีและปกป้องสถาบันพระมหากษัตริย์
- 3.4 สร้างวินัยประชาชน และความร่วมมือในการดูแลความเป็นระเบียบชุมชนจรรยาบรรณและความปลอดภัยในชีวิตทรัพย์สิน

### 4. ยุทธศาสตร์การพัฒนาด้านการจัดการและอนุรักษ์ทรัพยากรธรรมชาติและสิ่งแวดล้อม

- 4.1 การกำจัดขยะมูลฝอย สิ่งปฏิกูล น้ำเสีย และมลพิษอื่น ๆ
- 4.2 การปรับปรุงภูมิทัศน์และฟื้นฟูทรัพยากรธรรมชาติและสิ่งแวดล้อม
- 4.3 การจัดการการบำรุงรักษาและพัฒนากำไรใช้ประโยชน์จากที่ดิน , ที่สาธารณะประโยชน์ , ทรัพยากรธรรมชาติและสิ่งแวดล้อม
- 4.4 การศึกษาวิจัยเผยแพร่และสร้างจิตสำนึก รมรงค์การประหยัดพลังงานและทรัพยากรธรรมชาติและสิ่งแวดล้อม
- 4.5 การจัดให้มีแหล่งกักเก็บน้ำ ฝายกั้นน้ำ ระบบผันน้ำ/ส่งน้ำทาง สะพาน และการปรับปรุงพัฒนาแหล่งน้ำตามแนวทางเศรษฐกิจพอเพียง

## 5. ยุทธศาสตร์ด้านศิลปวัฒนธรรม ประเพณีท้องถิ่นไทยและภูมิปัญญาท้องถิ่น

- 5.1 ส่งเสริมกิจกรรมกีฬา นันทนาการและพัฒนาสวนสาธารณะ
- 5.2 อนุรักษ์ประเพณี วัฒนธรรมและเสริมสร้างภูมิปัญญาท้องถิ่น
- 5.3 ส่งเสริมและสนับสนุนการพัฒนาแหล่งความรู้ทางศาสนา

## 6. ยุทธศาสตร์ด้านการบริหารราชการให้มีประสิทธิภาพคุณภาพ

- 6.1 ส่งเสริมประชาธิปไตย การมีส่วนร่วมของประชาชน และการตรวจสอบการทำงานของภาครัฐ
- 6.2 ส่งเสริมการกระจายอำนาจถ่ายโอนภารกิจให้แก่องค์กรปกครองส่วนท้องถิ่น
- 6.3 เพิ่มประสิทธิภาพการปฏิบัติงานของบุคลากรในด้านต่าง ๆ และการพัฒนารายได้
- 6.4 ปรับปรุงและพัฒนาเทคโนโลยีเครื่องมือ เครื่องใช้และสถานที่

## 2.7 จุดยืนทางยุทธศาสตร์ (Positioning) ขององค์การบริหารส่วนตำบลโนนเพ็ด

- (1) การพัฒนาชุมชนให้น่าอยู่มีความเข้มแข็ง โดยได้รับบริการสาธารณะด้านโครงสร้างพื้นฐานที่จำเป็นเพื่อรองรับการขยายตัวของชุมชนและเศรษฐกิจ
- (2) ส่งเสริมความเข้มแข็งของชุมชนในการพึ่งตนเอง การพัฒนาระบบการศึกษาและและพัฒนาคูณภาพชีวิต
- (3) การรักษาความสงบ เรียบร้อยและปลอดภัยทั้งชีวิตและทรัพย์สิน
- (4) การกำจัดขยะมูลฝอยสิ่งปฏิกูลและมลภาวะสิ่งแวดล้อมที่มีอย่างยั่งยืน
- (5) การพัฒนาและส่งเสริมกิจกรรมด้านนันทนาการและส่งเสริมศิลปวัฒนธรรมท้องถิ่น
- (6) การพัฒนาระบบการบริหารจัดการภาครัฐที่ดีและมีส่วนร่วมจากทุกภาคส่วน

## 2.8 แผนงาน

- (1) แผนงานบริหารงานทั่วไป
- (2) แผนงานการรักษาความสงบภายใน
- (3) แผนงานการศึกษา
- (4) แผนงานสาธารณสุข
- (5) แผนงานสังคมสงเคราะห์
- (6) แผนงานเคหะและชุมชน
- (7) แผนงานสร้างความเข้มแข็งของชุมชน
- (8) แผนงานการศาสนาและวัฒนธรรมและนันทนาการ
- (9) แผนงานอุตสาหกรรมและการโยธา
- (10) แผนงานการเกษตร
- (11) แผนงานการพาณิชย์
- (12) แผนงานงบกลาง



## 2.9 ความเชื่อมโยงของยุทธศาสตร์ในภาพรวม

ในการจัดทำแผนพัฒนาท้องถิ่น (พ.ศ. 2566-2570) ขององค์การบริหารส่วนตำบลโนนเพ็ด มีความสอดคล้องกับ ยุทธศาสตร์การพัฒนาขององค์กรปกครองส่วนท้องถิ่นจังหวัด ยุทธศาสตร์จังหวัด ยุทธศาสตร์การพัฒนากลุ่มจังหวัด ยุทธศาสตร์การพัฒนาระดับภาค แผนพัฒนาเศรษฐกิจและสังคมแห่งชาติ ฉบับที่ 12 และ ยุทธศาสตร์ชาติ 20 ปี

| ยุทธศาสตร์การพัฒนาของ<br>องค์การบริหารส่วนตำบลโนนเพ็ด                   | ยุทธศาสตร์การพัฒนาของอปท.<br>ในเขตจังหวัด                            | ยุทธศาสตร์การพัฒนาจังหวัด   | ยุทธศาสตร์แผนพัฒนาเศรษฐกิจและสังคมแห่งชาติ<br>ฉบับที่ 12   | ยุทธศาสตร์ชาติ 20 ปี  |
|---|--|---|--|---|
| 1. ยุทธศาสตร์การพัฒนาด้าน<br>โครงสร้างพื้นฐาน                           | ยุทธศาสตร์ที่ 4<br>ย.4 การพัฒนาเมือง                                 | ยุทธศาสตร์ที่ 1,<br>ย.1สร้างเสริมระบบโครงสร้างพื้นฐานเชื่อมโยง<br>ต่อโครงข่ายคมนาคมทางอนาคต และเพิ่มขีด<br>ความสามารถ การค้า การลงทุนและเศรษฐกิจ  | ยุทธศาสตร์ที่ 3,7,9<br>ย.3 การสร้างความเข้มแข็งทางเศรษฐกิจและแข่งขัน<br>ได้อย่างยั่งยืน<br>ย.7 การพัฒนาโครงสร้างพื้นฐานและระบบโลจิสติกส์<br>ย.9 การพัฒนาภาค เมือง และพื้นที่เศรษฐกิจ | ยุทธศาสตร์ที่ 2 การสร้าง<br>ความสามารถในการแข่งขัน  |
| 2. ยุทธศาสตร์ด้านการพัฒนา<br>คุณภาพชีวิต                                | ยุทธศาสตร์ที่ 2,3<br>ย.2 การพัฒนาคุณภาพชีวิต<br>ย.3 การพัฒนาเศรษฐกิจ | ยุทธศาสตร์ที่ 1,3,4<br>ย.1สร้างเสริมระบบโครงสร้างพื้นฐานเชื่อมโยง<br>ต่อโครงข่ายคมนาคมทางอนาคต และเพิ่มขีด<br>ความสามารถ การค้า การลงทุนและเศรษฐกิจ<br>ย.3 พัฒนานวัตกรรมการผลิต การแปรรูปสินค้า<br>เกษตรปลอดภัยและอุตสาหกรรมเชิงนิเวศ<br>ย.4 เสริมสร้างความมั่นคงในการพัฒนาคน และ<br>ชุมชนอย่างมีคุณภาพตามหลักปรัชญาเศรษฐกิจ<br>พอเพียง | ยุทธศาสตร์ที่ 1,2,8<br>ย.1 การเสริมสร้างและพัฒนาศักยภาพทุนมนุษย์<br>ย.2 การสร้างความเป็นธรรมลดความเหลื่อมล้ำใน<br>สังคม<br>ย.8 การพัฒนาวิทยาศาสตร์ เทคโนโลยี วิจัย และ<br>นวัตกรรม   | ยุทธศาสตร์ที่ 3 ,4<br>ย.3 การพัฒนาและเสริมสร้าง<br>ศักยภาพคน<br>ย.4 การสร้างโอกาสความ<br>เสมอภาคและเท่าเทียมกันทาง<br>สังคม |
| 3.ยุทธศาสตร์ด้านการจัดระเบียบ<br>ชุมชนสังคมและรักษาความสงบ<br>เรียบร้อย | ยุทธศาสตร์ที่ 4<br>ย.4 การพัฒนาเมือง                                 | ยุทธศาสตร์ที่ 4<br>ย.4 เสริมสร้างความมั่นคงในการพัฒนาคน และ<br>ชุมชนอย่างมีคุณภาพตามหลักปรัชญาเศรษฐกิจ<br>พอเพียง   | ยุทธศาสตร์ที่ 5 การเสริมสร้างความมั่นคงแห่งชาติ<br>เพื่อการพัฒนาประเทศสู่ความมั่งคั่งและยั่งยืน  | ยุทธศาสตร์ที่ 1 ความมั่นคง  |

(ต่อ)

| ยุทธศาสตร์การพัฒนาขององค์การบริหารส่วนตำบลโนนเพ็ด                           | ยุทธศาสตร์การพัฒนาของอปท.ในเขตจังหวัด  | ยุทธศาสตร์การพัฒนาจังหวัด  | ยุทธศาสตร์แผนพัฒนาเศรษฐกิจและสังคมแห่งชาติ ฉบับที่ 12   | ยุทธศาสตร์ชาติ 20 ปี  |
|---|--|--|---|---|
| 4. ยุทธศาสตร์การพัฒนาด้านการจัดการและอนุรักษ์ทรัพยากรธรรมชาติและสิ่งแวดล้อม | ยุทธศาสตร์ที่ 1,3<br>ย.1 โครงการตามแนวทางพระราชดำริ<br>ย. 3 การพัฒนาเศรษฐกิจ | ยุทธศาสตร์ที่ 3,5<br>ย.3 พัฒนานวัตกรรมการผลิต การแปรรูปสินค้าเกษตรปลอดภัยและอุตสาหกรรมเชิงนิเวศ<br>ย.5 ยกระดับบริหารจัดการทรัพยากรธรรมชาติและสิ่งแวดล้อมให้เกิดสมดุลและยั่งยืน | ยุทธศาสตร์ที่ 4 การเติบโตที่เป็นมิตรกับสิ่งแวดล้อมเพื่อพัฒนาอย่างยั่งยืน  | ยุทธศาสตร์ที่ 5 การสร้างการเติบโตบนคุณภาพชีวิตที่เป็นมิตรกับสิ่งแวดล้อม   |
| 5.ยุทธศาสตร์ด้านศิลปวัฒนธรรม ประเพณีท้องถิ่นไทยและภูมิปัญญาท้องถิ่น         | ยุทธศาสตร์ที่ 4<br>ย.4 การพัฒนาเมือง   | ยุทธศาสตร์ที่ 2<br>ย.2 ยกระดับการท่องเที่ยว ที่หลากหลายเชื่อมต่อภาคและภูมิภาค  | ยุทธศาสตร์ที่ 1,3<br>ย.1 การเสริมสร้างและพัฒนาศักยภาพทุนมนุษย์<br>ย.3 การสร้างความเข้มแข็งทางเศรษฐกิจและแข่งขันได้อย่างยั่งยืน  | ยุทธศาสตร์ที่ 3 ,4<br>ย.3 การพัฒนาและเสริมสร้างศักยภาพคน<br>ย.4 การสร้างโอกาสความเสมอภาคและเท่าเทียมกันทางสังคม |
| 6. ยุทธศาสตร์ด้านการบริหารราชการให้มีประสิทธิภาพคุณภาพ                      | ยุทธศาสตร์ที่ 5<br>ย.5การพัฒนากระบวนการบริหารจัดการภาครัฐ                    | ยุทธศาสตร์ที่ 6<br>ย.6 ยกระดับการบริหารจัดการภาครัฐรองรับการพัฒนาเมืองและสังคมคุณภาพสูง (SMART City/ MICE City/ Art City / Safe City)  | ยุทธศาสตร์ที่ 6 ,8<br>ย.6 ยุทธศาสตร์การบริหารจัดการในภาครัฐ การป้องกันการทุจริตประพฤติมิชอบ และธรรมาภิบาลในสังคมไทย<br>ย. 8 การพัฒนาวิทยาศาสตร์ เทคโนโลยี วิจัย และนวัตกรรมภิบาลในสังคมไทย<br>ย. 10 ความร่วมมือระหว่างประเทศเพื่อการพัฒนา | 6. การปรับสมดุลและพัฒนา ระบบบริหารจัดการภาครัฐ  |

### 3. การวิเคราะห์เพื่อพัฒนาท้องถิ่น

#### 3.1 การวิเคราะห์กรอบการจัดทำยุทธศาสตร์ขององค์กรปกครองส่วนท้องถิ่น

##### 1. ด้านโครงสร้างพื้นฐาน

1.1 การบริการด้านการประปาไม่เพียงพอและทั่วถึง เกิดปัญหาการขาดแคลนแหล่งน้ำสำหรับอุปโภค บริโภคในฤดูร้อน การบริหารจัดการน้ำประปาจะต้องได้รับการปรับปรุง ความต้องการของประชาชน คือ ต้องการให้ปรับปรุงซ่อมแซมและต่อท่อประปาภายในหมู่บ้าน จัดระบบการจัดการน้ำสำหรับอุปโภค บริโภคให้มีความสะอาดมากขึ้น ก่อสร้างระบบประปาหมู่บ้านให้ทั่วถึง ขุดบ่อน้ำตื้นเพิ่มเติม

1.2 การคมนาคม ขาดงบประมาณในการดำเนินงาน ปัญหาถนน เส้นทางคมนาคมไม่สะดวก เนื่องจากเส้นทางที่มีอยู่บางส่วนยังไม่ได้มาตรฐาน เป็นหลุมเป็นบ่อ ถนนขาดการเชื่อมโยงให้เป็นระบบ ความต้องการของประชาชน คือ ปรับปรุงเส้นทางคมนาคมให้สะดวก ปลอดภัย ครอบคลุมและเป็นระบบ

1.3 ไฟฟ้าแสงสว่าง ปัญหาไฟฟ้าส่องสว่างสาธารณะไม่ทั่วถึง ความต้องการของประชาชน คือ เพิ่มไฟฟ้าส่องสว่างสาธารณะให้ครอบคลุมทั่วถึงพื้นที่ภายในตำบลโนนเพ็ด

1.4 การระบายน้ำ การระบายน้ำเป็นไปอย่างล่าช้า น้ำกัดเซาะเนื่องจากความรุนแรงของกระแสน้ำที่ระบายน้ำไม่ทันท่วงที เกิดน้ำท่วมขังในบางพื้นที่ ความต้องการของประชาชน คือ ก่อสร้างรางระบายน้ำหรือท่อระบายน้ำในจุดที่มีน้ำท่วมขังและน้ำกัดเซาะผิวดินขอบถนนเป็นประจำ

1.5 การพัฒนาด้านเทคโนโลยีสารสนเทศ ยังไม่ครอบคลุมและทั่วถึงทุกพื้นที่ภายในตำบล เช่น โทรศัพท์สาธารณะและระบบการให้บริการสัญญาณอินเทอร์เน็ต ไม่สามารถดำเนินการติดตั้งได้ครอบคลุมพื้นที่ที่ต้องการ ต้องการเนื่องจากข้อจำกัดด้านระยะทาง การขยายสัญญาณ ฯลฯ ความต้องการของประชาชน คือ ต้องการให้บริการสาธารณะโทรศัพท์บ้านและการให้บริการอินเทอร์เน็ตที่เพิ่มขึ้น

##### 2. ด้านเศรษฐกิจ

2.1 ประชาชนไม่มีอาชีพเสริม เนื่องจากขาดการส่งเสริมสนับสนุนการพัฒนาอาชีพเสริมอย่างเพียงพอ ความต้องการของประชาชน คือ ให้มีการส่งเสริมอาชีพเสริมให้แก่ประชาชนในหลากหลายอาชีพ

2.2 ประชาชนมีรายได้น้อย ขาดเงินทุนหมุนเวียนในการประกอบอาชีพ ต้นทุนทางการเกษตรสูง แหล่งงบประมาณนอกระบบคิดอัตราดอกเบี้ยสูง เกิดหนี้สินจากภาคการเกษตร ความต้องการของประชาชน คือ ให้มีการส่งเสริมสนับสนุนเงินทุนหมุนเวียนในการประกอบอาชีพ

##### 3. ด้านสาธารณสุข

3.1 ปัญหาการแพร่ระบาดของโรคต่างๆ เช่น โรคไข้เลือดออก ประชาชนขาดความรู้เกี่ยวกับการรักษา สุขภาพ ขาดสถานที่ออกกำลังกายภายในชุมชน ความต้องการของประชาชน คือ ให้มีการป้องกันและควบคุมโรคระบาดต่างๆ ส่งเสริมการรักษาสุขภาพของประชาชน

3.2 ส่งเสริมสวัสดิการให้การสงเคราะห์ผู้ด้อยโอกาส เด็ก คนชรา คนพิการอย่างทั่วถึง

##### 4. ด้านการเมือง การบริหาร

4.1 ขาดการทำความเข้าใจกับประชาชนเรื่องบทบาท และหน้าที่ของการเป็นสมาชิก หรือผู้บริหารของ องค์การบริหารส่วนตำบล การประสานงานและความร่วมมือระหว่างประชาชน ผู้นำท้องถิ่น และ

และสมาชิกยังไม่ดีเท่าที่ควร ความต้องการของประชาชน คือ ให้ผู้นำท้องถิ่น สมาชิกทำความเข้าใจและเข้าถึงประชาชน ในปัญหาต่างๆ ให้มากขึ้น

4.2 ประชาชนยังไม่กล้าแสดงออกทางการเมือง การมีส่วนร่วมของประชาชนในการส่งเสริมประชาธิปไตย ในระดับท้องถิ่นและระดับชาติมีน้อย การประชาสัมพันธ์ยังไม่ครอบคลุมและทั่วถึง ความต้องการของประชาชน คือ การประชาสัมพันธ์ให้ครอบคลุม ส่งเสริมให้ประชาชนมีส่วนร่วมในระดับต่างๆ

#### 5. การศึกษา ศาสนา และวัฒนธรรม

5.1 การศึกษาขาดแคลนอาคารเรียนและอาคารศูนย์พัฒนาเด็กที่มีมาตรฐาน

5.2 สนับสนุนและพัฒนาสถานศึกษาที่มีอยู่ในชุมชน

5.3 อนุรักษ์ฟื้นฟูสืบสานประเพณีวัฒนธรรมและภูมิปัญญาท้องถิ่น

#### 6. ปัญหาด้านทรัพยากรธรรมชาติและสิ่งแวดล้อม

ทรัพยากรธรรมชาติและสิ่งแวดล้อมในพื้นที่ถูกบุกรุก จัดหาแหล่งน้ำสำหรับอุปโภค บริโภค ขุดสระ ขุดหนอง คลองที่ตื้นเขินและขุดแหล่งน้ำเพิ่มเติม เพื่อทำการเกษตร เพราะประชาชนขาดความรู้ความเข้าใจและขาดจิตสำนึกในการอนุรักษ์ป้องกัน บำรุงรักษาและฟื้นฟูทรัพยากรธรรมชาติและสิ่งแวดล้อม ขาดการเอาใจใส่ดูแล หวงแหนธรรมชาติภายในตำบล ความต้องการของประชาชน คือ ปลูกฝัง สร้างจิตสำนึกให้ประชาชนเกิดความหวงแหน ทรัพยากรธรรมชาติและสิ่งแวดล้อมที่มีอยู่ในตำบล เพื่อประโยชน์ และความอุดมสมบูรณ์ต่อไปในภายภาคหน้า

#### ผลการวิเคราะห์

#### ศักยภาพเพื่อประเมินสถานภาพการพัฒนาในปัจจุบันและโอกาสการพัฒนาในอนาคตด้วยเทคนิค SWOT

การวิเคราะห์ จุดอ่อน จุดแข็ง อันเป็นสถานะแวดล้อมภายในท้องถิ่น โดยใช้เทคนิค SWOT Analysis การพิจารณาถึงปัจจัยภายใน ได้แก่ จุดแข็ง (Strength = S) จุดอ่อน (Weakness = W) และปัจจัยภายนอก ได้แก่ โอกาส (Opportunity = O) และอุปสรรค (Threat = T) เป็นเครื่องมือ โดยผ่านกระบวนการประชุมร่วมกันทุกภาคีทั้งภาครัฐและภาคประชาชน โดยสรุป ได้ดังนี้

#### ปัจจัยภายใน

##### จุดแข็ง (Strength = S)

1. ตำบลโนนเพ็ดไม่มีโรงงานอุตสาหกรรมหรือสถานประกอบการที่ทำให้เกิดปัญหาทางมลภาวะทางน้ำ เสียง และอากาศ
2. หมู่บ้านยังไม่หนาแน่นมากยังสามารถควบคุมขยะ มลพิษที่จะเกิดขึ้นได้
3. พื้นที่ส่วนใหญ่เป็นพื้นที่เกษตรกรรม
4. เป็นหน่วยงานที่มีความใกล้ชิดกับประชาชนมากที่สุด สามารถแก้ปัญหาและตอบสนองความต้องการของประชาชนได้มากที่สุด
5. ด้านศาสนาวัฒนธรรม ตำบลโนนเพ็ด มีวัดและสำนักสงฆ์ ประชาชนในตำบลโนนเพ็ดทั้งหมดนับถือศาสนาพุทธไม่มีศาสนาอื่น
6. มีแผนพัฒนาองค์การบริหารส่วนตำบลที่ชัดเจน

7. มีโรงพยาบาลส่งเสริมสุขภาพ 1 แห่ง นอกจากนี้ยังมีตัวแทนของกระทรวงสาธารณสุข (อสม )  
กระจายไปทั่วทุกหมู่บ้าน
8. มีปราชญ์ชาวบ้าน ภูมิปัญญาท้องถิ่นและทรัพยากรบุคคลที่มีคุณภาพในการแข่งขันสูง

#### จุดอ่อน (Weakness = W)

1. ประชาชนในตำบลยังมีฐานะยากจนมีอาชีพหลักคือเกษตรกรรมเมื่อสิ้นสุดฤดูกาลเกษตรก็จะว่างงานไม่มีรายได้เกิดการอพยพแรงงานเข้าสู่เมืองหลักหรือเมืองหลวง
2. บริการด้านโครงสร้างพื้นฐานไม่ทั่วถึง
3. ขาดความรู้ / อาชีพเสริม
4. งบประมาณมีจำนวนจำกัด และขาดการสนับสนุนงบประมาณ ในการดำเนินโครงการขนาดใหญ่
7. ปัญหาการใช้ทรัพยากรธรรมชาติและการทำลายสิ่งแวดล้อมที่เพิ่มมากขึ้น
8. บุคลากรและเจ้าหน้าที่บางส่วนยังขาดความรู้ ความเข้าใจในการปฏิบัติงาน
9. ช่วงฤดูฝนจะมีฝนตกน้อยและในช่วงฤดูแล้งจะมีสภาวะอากาศที่แล้งยาวนาน
10. มีแหล่งน้ำแต่ไม่สามารถพัฒนาได้อย่างเต็มที่
11. ประชาชนมีส่วนร่วมในการบริหารจัดการของท้องถิ่นน้อย

### 3.2 การประเมินสถานการณ์สภาพแวดล้อมภายนอกที่เกี่ยวข้อง

#### โอกาส (Opportunity = O)

1. การพัฒนาเส้นทางคมนาคม มีผลต่อการมีรายได้ การมีงานทำ การอยู่ดีมีสุขของคนในชุมชน การพัฒนาเส้นทางคมนาคมจะเป็นประโยชน์ทั้งการขนส่งและการเดินทางอาจเป็นเส้นทางสายธุรกิจต่อไป
2. มีการให้ความร่วมมือระหว่างองค์กรปกครองส่วนท้องถิ่น
3. ได้รับความช่วยเหลือจากองค์กรต่างๆ
4. นโยบายการกระจายอำนาจเป็นสาเหตุให้องค์กรปกครองส่วนท้องถิ่นต้องปรับบทบาท ภารกิจ หน้าที่ และพัฒนาระบบบริหารงานของท้องถิ่นให้มีความเข้มแข็งและมีระบบบริหารจัดการที่ดี
5. พระราชบัญญัติกำหนดแผนและขั้นตอนการกระจายอำนาจให้แก่องค์กรปกครองส่วนท้องถิ่น พ.ศ. 2542 กำหนดให้องค์กรปกครองส่วนท้องถิ่นมีอำนาจหน้าที่ในการจัดระบบบริการสาธารณะเพื่อประโยชน์ของประชาชนในท้องถิ่น โดยที่หน่วยงานราชการส่วนกลางและส่วนภูมิภาคส่งเสริมและสนับสนุนการถ่ายโอนภารกิจให้แก่องค์กรปกครองส่วนท้องถิ่น
6. รัฐบาลสนับสนุนให้แต่ละท้องถิ่นมีบทบาทในการอนุรักษ์ ฟื้นฟู เผยแพร่ และถ่ายทอด วัฒนธรรม ประเพณี และภูมิปัญญาท้องถิ่นมากขึ้น
7. มีความเจริญทางเทคโนโลยีที่สามารถนำมาประยุกต์ใช้ในชีวิตประจำวันได้

### อุปสรรค (Threat = T)

1. สภาพการณ์ทางเศรษฐกิจในระดับประเทศ ในระดับภูมิภาคส่งผลต่อการพัฒนาท้องถิ่น
2. เกิดปัญหาภัยแล้งยาวนาน ทำให้ขาดแคลนน้ำอุปโภค - บริโภค ในช่วงฤดูแล้ง
3. ประชาชนไม่ให้ความร่วมมือในการพัฒนาท้องถิ่น
4. สภาพพื้นที่ส่วนใหญ่เป็นสาธารณทำให้ถูกบุกรุกเป็นจำนวนมาก
5. เกษตรกรขาดความรู้เกี่ยวกับการวางแผนการผลิต ทำให้สินค้าทางการเกษตรไม่ได้มาตรฐาน  
ราคาต่ำ ต้นทุนการผลิตสูง ผลผลิตตกต่ำเนื่องจากการเพาะปลูกอาศัยน้ำฝนในการทำการเกษตร
6. ความทันสมัยและกระแสวัฒนธรรมต่างชาติ ทำให้ประชาชนในท้องถิ่นลืมนรากฐานทางวัฒนธรรม ที่มีอยู่และหันไปนิยมวัฒนธรรมการบริโภคมากขึ้น
7. มีการแสวงหาผลประโยชน์จากการใช้ทรัพยากรเพื่อหวังผลตอบแทนในระยะสั้น
8. วิกฤติโลกร้อน ทำให้สภาพภูมิอากาศเปลี่ยนแปลงไป ส่งผลกระทบต่อ การดำรงชีวิตและการประกอบอาชีพด้านเกษตรกรรมที่ต้องพึ่งธรรมชาติ
9. สภาพการณ์ทางการเมืองที่ไม่มั่นคง นโยบายรัฐบาลที่ไม่มีความต่อเนื่องส่งผลต่อการบริหารงานขององค์กรปกครองส่วนท้องถิ่น



ส่วนที่ 3  
การนำแผนพัฒนาท้องถิ่นไปสู่การปฏิบัติ

## ส่วนที่ 3

### การนำแผนพัฒนาท้องถิ่นไปสู่การปฏิบัติ

#### 1. ยุทธศาสตร์การพัฒนาและแผนงาน

|     | ยุทธศาสตร์   | ด้าน                                    | แผนงาน   | หน่วยงาน<br>รับผิดชอบหลัก   | หน่วยงาน<br>สนับสนุน |
|-----|--|---|--|---|----------------------|
| 1   | การพัฒนาโครงสร้างพื้นฐาน                                       | 1.บริการชุมชนและสังคม<br>2.ด้านเศรษฐกิจ | 1.แผนงานเคหะและชุมชน<br>2.แผนงานอุตสาหกรรมและการโยธา | กองช่าง   | อบต.โนนพืด           |
| 2   | การพัฒนาด้านส่งเสริมคุณภาพชีวิต                                | บริการชุมชนและสังคม                     | 1.แผนงานสังคมสงเคราะห์                               | กองสวัสดิการสังคม   |                      |
|     |  |   | 2.แผนงานการศึกษา                                     | กองศึกษาฯ   |                      |
|     |  |   | 3.แผนงานสาธารณสุข                                    | กองสวัสดิการสังคม   |                      |
| 3   | การพัฒนาด้านการจัดระเบียบชุมชน สังคม และรักษาความสงบเรียบร้อย  | 1.ด้านบริหารทั่วไป                      | แผนงานการรักษาความสงบภายใน                           | สำนักงานปลัด  |                      |
|     |  | 2.บริการชุมชนและสังคม                   | แผนงานสร้างความเข้มแข็งชุมชน                         | สำนักงานปลัด  |                      |
| 4   | การพัฒนาด้านการจัดการและอนุรักษ์ทรัพยากรธรรมชาติและสิ่งแวดล้อม | ด้านเศรษฐกิจ                            | แผนงานการเกษตร                                       | สำนักงานปลัด  |                      |
| 5   | ศิลปวัฒนธรรม ประเพณี ท้องถิ่นไทยและภูมิปัญญาท้องถิ่น           | บริการชุมชนและสังคม                     | แผนงานการศาสนา วัฒนธรรมและนันทนาการ                  | กองการศึกษา   |                      |
| 6   | การบริหารราชการให้มีประสิทธิภาพคุณภาพ                          | บริหารทั่วไป                            | แผนงานบริหารงานทั่วไป                                | 1.สำนักงานปลัด<br>2.กองการคลัง<br>3.กองช่าง<br>4.กองการศึกษา<br>5.กองสวัสดิการสังคม |                      |
| รวม | 6 ยุทธศาสตร์   | 4 ด้าน                                  | 11 แผนงาน  | 5 สำนัก/กอง   |                      |



ผังรูปภาพ

รูปภาพ ที่ 1: กิจกรรมขององค์กรปกครองส่วนท้องถิ่น

## กิจกรรมขององค์กรปกครองส่วนท้องถิ่น





## 2. บัญชีโครงการพัฒนาท้องถิ่น

### ➔ บัญชีสรุปโครงการพัฒนา (แบบ ผ.01)

↳ บัญชีสรุปโครงการพัฒนา

↳ บัญชีสรุปครุภัณฑ์

### ➔ บัญชีสรุปโครงการพัฒนาท้องถิ่นที่นำมาจากแผนพัฒนาหมู่บ้านและชุมชน(แบบ ผ.01/1)

### ➔ บัญชีโครงการพัฒนาท้องถิ่น (แบบ ผ.02)

↳ บัญชีโครงการนำมาจากแผนพัฒนาหมู่บ้านและแผนพัฒนาชุมชน (แบบ ผ.02/1)

↳ บัญชีโครงการพัฒนาสำหรับโครงการที่เกินศักยภาพของอปท. (แบบ ผ.02/2)

### ➔ บัญชีครุภัณฑ์ (แบบ ผ.03)



➔ บัญชีสรุปโครงการพัฒนาท้องถิ่นที่นำมาจากแผนพัฒนาหมู่บ้านและชุมชน  
(แบบ ผ.01/1)

1.บัญชีสรุปโครงการพัฒนาท้องถิ่น

แบบ ผ.01

บัญชีสรุปโครงการพัฒนา  
แผนพัฒนาท้องถิ่น(พ.ศ. 2566-2570)

องค์การบริหารส่วนตำบลโนนเพ็ด อำเภอประทาย จังหวัดนครราชสีมา

| ยุทธศาสตร์  | ปี 2566      |                  | ปี 2567      |                  | ปี 2568      |                  | ปี 2569      |                  | ปี 2570      |                  | รวม 5 ปี     |                   |
|---|--------------|------------------|--------------|------------------|--------------|------------------|--------------|------------------|--------------|------------------|--------------|-------------------|
|   | จำนวนโครงการ | งบประมาณ (บาท)   | จำนวนโครงการ | งบประมาณ (บาท)   | จำนวนโครงการ | งบประมาณ (บาท)   | จำนวนโครงการ | งบประมาณ (บาท)   | จำนวนโครงการ | งบประมาณ (บาท)   | จำนวนโครงการ | งบประมาณ (บาท)    |
| <b>1) ยุทธศาสตร์การพัฒนาด้านโครงสร้างพื้นฐาน</b>                                  |              |                  |              |                  |              |                  |              |                  |              |                  |              |                   |
| 1.1 แผนงานอุตสาหกรรมและการโยธา  | 6            | 548,000          | 1            | 120,000          | 3            | 365,000          | 1            | 200,000          | 0            | 0                | 11           | 1,233,000         |
| 1.2 แผนงานเคหะและชุมชน  | 3            | 225,000          | 3            | 225,000          | 3            | 225,000          | 4            | 255,000          | 3            | 225,000          | 16           | 1,155,000         |
| <b>รวม</b>  | <b>9</b>     | <b>773,000</b>   | <b>4</b>     | <b>345,000</b>   | <b>6</b>     | <b>590,000</b>   | <b>5</b>     | <b>455,000</b>   | <b>3</b>     | <b>225,000</b>   | <b>27</b>    | <b>2,388,000</b>  |
| <b>2) ยุทธศาสตร์การพัฒนาด้านคุณภาพชีวิต</b>                                       |              |                  |              |                  |              |                  |              |                  |              |                  |              |                   |
| 2.1 แผนงานสังคมสงเคราะห์  | 4            | 220,000          | 3            | 190,000          | 3            | 190,000          | 3            | 190,000          | 3            | 190,000          | 16           | 980,000           |
| 2.2 แผนงานสาธารณสุข   | 5            | 520,000          | 5            | 520,000          | 5            | 520,000          | 5            | 520,000          | 5            | 520,000          | 25           | 2,600,000         |
| 2.3 แผนงานการศึกษา  | 16           | 3,475,400        | 14           | 3,435,400        | 14           | 3,460,570        | 14           | 3,471,870        | 14           | 3,471,870        | 72           | 17,315,110        |
| <b>รวม</b>  | <b>25</b>    | <b>4,215,400</b> | <b>22</b>    | <b>4,145,400</b> | <b>22</b>    | <b>4,170,570</b> | <b>22</b>    | <b>4,181,870</b> | <b>22</b>    | <b>4,181,870</b> | <b>113</b>   | <b>20,895,110</b> |
| <b>3) ยุทธศาสตร์การพัฒนาด้านการจัดระเบียบชุมชน สังคม และรักษาความสงบเรียบร้อย</b> |              |                  |              |                  |              |                  |              |                  |              |                  |              |                   |
| 3.1 แผนงานรักษาความสงบภายใน   | 3            | 190,000          | 3            | 190,000          | 3            | 190,000          | 3            | 190,000          | 3            | 190,000          | 15           | 950,000           |
| 3.2 แผนงานสร้างความเข้มแข็งของชุมชน   | 7            | 190,000          | 7            | 190,000          | 7            | 190,000          | 7            | 190,000          | 7            | 190,000          | 35           | 950,000           |
| <b>รวม</b>  | <b>10</b>    | <b>380,000</b>   | <b>10</b>    | <b>380,000</b>   | <b>10</b>    | <b>380,000</b>   | <b>10</b>    | <b>380,000</b>   | <b>10</b>    | <b>380,000</b>   | <b>50</b>    | <b>1,900,000</b>  |

บัญชีสรุปโครงการพัฒนา  
แผนพัฒนาท้องถิ่น(พ.ศ.2561-2565)

องค์การบริหารส่วนตำบลโนนเพ็ด อำเภอประทาย จังหวัดนครราชสีมา

| ยุทธศาสตร์  | ปี 2566      |                | ปี 2567      |                | ปี 2568      |                | ปี 2569      |                | ปี 2570      |                | รวม 5 ปี     |                |
|---|--------------|----------------|--------------|----------------|--------------|----------------|--------------|----------------|--------------|----------------|--------------|----------------|
|   | จำนวนโครงการ | งบประมาณ (บาท) | จำนวนโครงการ | งบประมาณ (บาท) | จำนวนโครงการ | งบประมาณ (บาท) | จำนวนโครงการ | งบประมาณ (บาท) | จำนวนโครงการ | งบประมาณ (บาท) | จำนวนโครงการ | งบประมาณ (บาท) |
| 4) ยุทธศาสตร์การพัฒนาด้านการจัดการและอนุรักษ์ทรัพยากรธรรมชาติและสิ่งแวดล้อม |              |                |              |                |              |                |              |                |              |                |              |                |
| 4.1 แผนงานการเกษตร  | 4            | 140,000        | 5            | 140,000        | 3            | 110,000        | 3            | 110,000        | 3            | 110,000        | 18           | 610,000        |
| รวม   | 4            | 140,000        | 5            | 140,000        | 3            | 110,000        | 3            | 110,000        | 3            | 110,000        | 18           | 610,000        |
| 5)ยุทธศาสตร์การพัฒนาด้านศิลปวัฒนธรรมประเพณีท้องถิ่นไทยและภูมิปัญญาท้องถิ่น  |              |                |              |                |              |                |              |                |              |                |              |                |
| 5.1แผนงานศาสนา วัฒนธรรมและนันทนาการ   | 8            | 510,000        | 8            | 510,000        | 8            | 510,000        | 8            | 510,000        | 8            | 510,000        | 40           | 2,550,000      |
| รวม   | 8            | 510,000        | 8            | 510,000        | 8            | 510,000        | 8            | 510,000        | 8            | 510,000        | 40           | 2,550,000      |
| 6) ยุทธศาสตร์การพัฒนาด้านการบริหารราชการให้มีประสิทธิภาพ                    |              |                |              |                |              |                |              |                |              |                |              |                |
| 6.1แผนงานบริหารงานทั่วไป  | 3            | 390,000        | 3            | 390,000        | 3            | 390,000        | 4            | 790,000        | 3            | 390,000        | 16           | 2,350,000      |
| รวม   | 3            | 390,000        | 3            | 390,000        | 3            | 390,000        | 4            | 790,000        | 3            | 390,000        | 16           | 2,350,000      |
| รวมทั้งสิ้น   | 59           | 6,408,400      | 52           | 5,910,400      | 52           | 6,150,570      | 52           | 6,426,870      | 49           | 5,796,870      | 264          | 30,693,110     |

## บัญชีสรุปโครงการพัฒนา

สำหรับโครงการที่เกินศักยภาพขององค์กรปกครองส่วนท้องถิ่นที่ใช้สำหรับการประสานแผนท้องถิ่น

องค์การบริหารส่วนตำบลโนนเพ็ด อำเภอประทาย จังหวัดนครราชสีมา

| ยุทธศาสตร์                                | ปี 2566      |                | ปี 2567      |                | ปี 2568      |                | ปี 2569      |                | ปี 2570      |                | รวม 5 ปี     |                |
|---|--------------|----------------|--------------|----------------|--------------|----------------|--------------|----------------|--------------|----------------|--------------|----------------|
|   | จำนวนโครงการ | งบประมาณ (บาท) | จำนวนโครงการ | งบประมาณ (บาท) | จำนวนโครงการ | งบประมาณ (บาท) | จำนวนโครงการ | งบประมาณ (บาท) | จำนวนโครงการ | งบประมาณ (บาท) | จำนวนโครงการ | งบประมาณ (บาท) |
| 1) ยุทธศาสตร์การพัฒนาด้านโครงสร้างพื้นฐาน | 5            | 34,495,080     | 5            | 34,495,080     | 5            | 34,495,080     | 5            | 34,495,080     | 5            | 34,495,080     | 25           | 172,475,400    |
| รวม                                       | 5            | 34,495,080     | 5            | 34,495,080     | 5            | 34,495,080     | 5            | 34,495,080     | 5            | 34,495,080     | 25           | 172,475,400    |

## บัญชีสรุปครุภัณฑ์

แผนพัฒนาท้องถิ่น(พ.ศ. 2566-2570)

องค์การบริหารส่วนตำบลโนนเพ็ด อำเภอประทาย จังหวัดนครราชสีมา

| แผนงาน                  | ปี 2566      |                | ปี 2567      |                | ปี 2568      |                | ปี 2569      |                | ปี 2570      |                | รวม 5 ปี     |                |
|-------------------------|--------------|----------------|--------------|----------------|--------------|----------------|--------------|----------------|--------------|----------------|--------------|----------------|
|                         | จำนวนโครงการ | งบประมาณ (บาท) | จำนวนโครงการ | งบประมาณ (บาท) | จำนวนโครงการ | งบประมาณ (บาท) | จำนวนโครงการ | งบประมาณ (บาท) | จำนวนโครงการ | งบประมาณ (บาท) | จำนวนโครงการ | งบประมาณ (บาท) |
| 1) การรักษาความสงบภายใน |              |                |              |                |              |                |              |                | 1            | 64,000         | 1            | 64,000         |
| 2) เศรษฐกิจชุมชน        | 1            | 70,000         |              |                |              |                |              |                |              |                | 1            | 70,000         |
| 3) การศึกษา             | 1            | 20000          |              |                |              |                | 1            | 450,000        |              |                | 2            | 470,000        |
| รวม                     | 2            | 90,000         |              |                |              |                | 1            | 450,000        | 1            | 64,000         | 4            | 604,000        |



➔ บัญชีสรุปโครงการพัฒนาท้องถิ่นที่นำมาจากแผนพัฒนาหมู่บ้านและชุมชน  
(แบบ ผ.01/1)

บัญชีสรุปโครงการพัฒนา  
ที่นำมาจากแผนพัฒนาหมู่บ้านและชุมชน  
องค์การบริหารส่วนตำบลโนนเพ็ด อำเภอประทาย จังหวัดนครราชสีมา

| ยุทธศาสตร์   | ปี 2566      |               | ปี 2567      |               | ปี 2568      |               | ปี 2569      |               | ปี 2570      |               | รวม 5 ปี     |               |
|--|--------------|---------------|--------------|---------------|--------------|---------------|--------------|---------------|--------------|---------------|--------------|---------------|
|  | จำนวนโครงการ | งบประมาณ(บาท) | จำนวนโครงการ | งบประมาณ(บาท) | จำนวนโครงการ | งบประมาณ(บาท) | จำนวนโครงการ | งบประมาณ(บาท) | จำนวนโครงการ | งบประมาณ(บาท) | จำนวนโครงการ | งบประมาณ(บาท) |
| 1) ยุทธศาสตร์การพัฒนาด้านโครงสร้างพื้นฐาน                                  |              |               |              |               |              |               |              |               |              |               |              |               |
| หมู่ที่ 1  | 2            | 4,150,000     | 1            | 4,000,000     | 2            | 5,024,000     | 3            | 4,967,000     | 1            | 4,000,000     | 9            | 22,141,000    |
| หมู่ที่ 2  | 3            | 4,445,000     | 2            | 4,189,000     | 3            | 4,247,000     | 2            | 4,020,000     | 2            | 4,451,200     | 12           | 21,352,200    |
| หมู่ที่ 3  | 3            | 722,700       | 2            | 389,000       | 2            | 113,000       | 1            | 205,000       | 1            | 205,000       | 9            | 1,634,700     |
| หมู่ที่ 4  | 2            | 4,567,000     | 2            | 4,248,000     | 1            | 4,000,000     | 2            | 4,246,000     | 2            | 4,378,000     | 9            | 21,439,000    |
| หมู่ที่ 5  | 4            | 4,761,000     | 5            | 4,660,000     | 4            | 6,637,000     | 2            | 4,154,000     | 2            | 4,768,000     | 17           | 24,980,000    |
| หมู่ที่ 6  | 4            | 1,877,500     | 2            | 641,000       | 0            | 0             | 1            | 150,000       | 3            | 722,500       | 10           | 3,391,000     |
| หมู่ที่ 7  | 3            | 5,041,000     | 2            | 4,378,000     | 2            | 6,560,000     | 1            | 4,000,000     | 1            | 4,000,000     | 9            | 23,979,000    |
| หมู่ที่ 8  | 1            | 264,000       | 0            | 0             | 0            | 0             | 1            | 75,000        | 1            | 50,000        | 3            | 389,000       |
| หมู่ที่ 9  | 3            | 626,000       | 3            | 1,018,000     | 2            | 200,000       | 2            | 200,000       | 1            | 100,000       | 11           | 2,144,000     |
| หมู่ที่ 10   | 2            | 5,024,000     | 1            | 4,000,000     | 2            | 5,512,000     | 2            | 5,024,000     | 2            | 4,378,000     | 9            | 23,938,000    |
| หมู่ที่ 11   | 2            | 804,000       | 1            | 410,000       | 0            | 0             | 0            | 0             | 1            | 675,000       | 4            | 1,889,000     |
| รวม  | 29           | 32,282,200    | 21           | 27,933,000    | 18           | 32,293,000    | 17           | 27,041,000    | 17           | 27,727,700    | 102          | 147,276,900   |
| 2) ยุทธศาสตร์การพัฒนาด้านคุณภาพชีวิต                                       |              |               |              |               |              |               |              |               |              |               |              |               |
| 3) ยุทธศาสตร์การพัฒนาด้านการจัดระเบียบชุมชน สังคม และรักษาความสงบเรียบร้อย |              |               |              |               |              |               |              |               |              |               |              |               |

หมายเหตุ \* ปี2568 แผนงานเคหะและชุมชน ม.3 จำนวน 1 โครงการ ปี2569 แผนงานเคหะและชุมชน ม.2 จำนวน 1 โครงการ



บัญชีสรุปโครงการพัฒนา  
ที่นำมาจากแผนพัฒนาหมู่บ้านและชุมชน  
องค์การบริหารส่วนตำบลโนนเพ็ด อำเภอประทาย จังหวัดนครราชสีมา

| ยุทธศาสตร์  | ปี 2566      |               | ปี 2567      |                | ปี 2568      |                | ปี 2569      |                | ปี 2570      |                | รวม 5 ปี     |                |
|---|--------------|---------------|--------------|----------------|--------------|----------------|--------------|----------------|--------------|----------------|--------------|----------------|
|   | จำนวนโครงการ | งบประมาณ(บาท) | จำนวนโครงการ | งบประมาณ (บาท) | จำนวนโครงการ | งบประมาณ (บาท) | จำนวนโครงการ | งบประมาณ (บาท) | จำนวนโครงการ | งบประมาณ (บาท) | จำนวนโครงการ | งบประมาณ (บาท) |
| 4) ยุทธศาสตร์การพัฒนาด้านการจัดการและอนุรักษ์ทรัพยากรธรรมชาติและสิ่งแวดล้อม |              |               |              |                |              |                |              |                |              |                |              |                |
| หมู่บ้านที่ 1   | 0            | 0             | 1            | 2,880,000      | 0            | 0              | 0            | 0              | 1            | 288,000        | 2            | 3,168,000      |
| หมู่บ้านที่ 2   | 0            | 0             | 1            | 288,000        | 1            | 1,350,000      | 1            | 364,000        | 1            | 363,000        | 4            | 2,365,000      |
| หมู่บ้านที่ 3   | 0            | 0             | 1            | 363,000        | 1            | 364,000        | 1            | 363,000        | 0            | 0              | 3            | 1,090,000      |
| หมู่บ้านที่ 4   | 0            | 0             | 0            | 0              | 1            | 363,000        | 0            | 0              | 0            | 0              | 1            | 363,000        |
| หมู่บ้านที่ 5   | 1            | 1,146,200     | 0            | 0              | 0            | 0              | 0            | 0              | 0            | 0              | 1            | 1,146,200      |
| หมู่บ้านที่ 6   | 0            | 0             | 2            | 1,364,000      | 1            | 57,902,800     | 0            | 0              | 1            | 42,580,000     | 4            | 101,846,800    |
| หมู่บ้านที่ 7   | 1            | 191,000       | 0            | 0              | 0            | 0              | 0            | 0              | 0            | 0              | 1            | 191,000        |
| หมู่บ้านที่ 8   | 2            | 13,363,000    | 1            | 363,000        | 0            | 0              | 0            | 0              | 1            | 22,000         | 4            | 13,748,000     |
| หมู่บ้านที่ 9   | 0            | 0             | 0            | 0              | 0            | 0              | 0            | 0              | 0            | 0              | 0            | 0              |
| หมู่บ้านที่ 10  | 0            | 0             | 0            | 0              | 0            | 0              | 0            | 0              | 0            | 0              | 0            | 0              |
| หมู่บ้านที่ 11  | 0            | 0             | 0            | 0              | 1            | 363,000        | 0            | 0              | 0            | 0              | 1            | 363,000        |
| รวม   | 4            | 14,700,200    | 6            | 5,258,000      | 5            | 60,342,800     | 2            | 727,000        | 4            | 43,253,000     | 21           | 124,281,000    |

บัญชีสรุปโครงการพัฒนาท้องถิ่นที่นำมาจากแผนพัฒนาหมู่บ้านและชุมชน(ต่อ)

แบบผ.01/1

บัญชีสรุปโครงการพัฒนา  
ที่นำมาจากแผนพัฒนาหมู่บ้านและชุมชน  
องค์การบริหารส่วนตำบลโนนเพ็ด อำเภอประทาย จังหวัดนครราชสีมา

|  |    |            |    |            |    |            |    |            |    |            |     |             |
|--|----|------------|----|------------|----|------------|----|------------|----|------------|-----|-------------|
| 5)ยุทธศาสตร์การพัฒนาด้านศิลปวัฒนธรรม<br>ประเพณีท้องถิ่นไทยและภูมิปัญญาท้องถิ่น | 0  | 0          | 0  | 0          | 0  | 0          | 0  | 0          | 0  | 0          | 0   | 0           |
| 6) ยุทธศาสตร์การพัฒนาด้านการบริหารราชการ<br>ให้มีประสิทธิภาพคุณภาพ             | 0  | 0          | 0  | 0          | 0  | 0          | 0  | 0          | 0  | 0          | 0   | 0           |
| รวมทั้งสิ้น  | 33 | 46,982,400 | 27 | 33,191,000 | 23 | 92,635,800 | 19 | 27,768,000 | 21 | 70,980,700 | 123 | 271,557,900 |



➔ บัญชีโครงการพัฒนาท้องถิ่น (แบบ ผ0.2)

2. บัญชีโครงการพัฒนาท้องถิ่น

แบบผ.02

รายละเอียดโครงการพัฒนา

แผนพัฒนาท้องถิ่น (พ.ศ. 2566-2570)

องค์การบริหารส่วนตำบลโนนเพ็ด อำเภอประทาย จังหวัดนครราชสีมา

- ก. ยุทธศาสตร์จังหวัดที่ 1 การพัฒนาและเพิ่มขีดความสามารถในการแข่งขันทางเศรษฐกิจ
- ข. ยุทธศาสตร์การพัฒนาขององค์กรปกครองส่วนท้องถิ่นในเขตจังหวัดที่ 6 การพัฒนาด้านโครงสร้างพื้นฐาน
- 1. ยุทธศาสตร์องค์การบริหารส่วนตำบลโนนเพ็ด ที่ 1 การพัฒนาด้านโครงสร้างพื้นฐาน

1.1 แผนงานอุตสาหกรรมและการโยธา

| ที่ | ชื่อโครงการ   | วัตถุประสงค์  | เป้าหมาย(ผลผลิตของโครงการ)   | งบประมาณปี    |               |               |               |               | ตัวชี้วัด(KPI)   | ผลที่คาดว่าจะได้รับ  | หน่วยงานรับผิดชอบหลัก |
|-----|---|---|--|---------------|---------------|---------------|---------------|---------------|--|--|-----------------------|
|     |   |   |  | 2566<br>(บาท) | 2567<br>(บาท) | 2568<br>(บาท) | 2569<br>(บาท) | 2570<br>(บาท) |  |  |                       |
| 1   | โครงการปรับปรุงต่อเติมอาคารศูนย์พัฒนาเด็กเล็กบ้านหนองบัวขนาด (กองศึกษา) | เพื่อเพิ่มศักยภาพในการจัดกิจกรรมการเรียนการสอนให้มีความมีประสิทธิภาพมากขึ้น | เทพื้นคอนกรีตเสริมเหล็กพร้อมปูกระเบื้องพื้นรอบอาคาร 130 ตรม. เชื่อมต่อหลังคาอาคารขนาดกว้าง 4 เมตร ยาว 7 เมตร สูง 4 เมตร (ตามแบบ อบต.กำหนด) |               |               | 125,000       |               |               | เพิ่มศักยภาพในการจัดกิจกรรมการเรียนการสอนให้มีความมีประสิทธิภาพเพิ่มขึ้น | เพิ่มศักยภาพในการจัดกิจกรรมการเรียนการสอนให้มีความมีประสิทธิภาพเพิ่มขึ้น | กองช่าง               |
| 2   | โครงการก่อสร้างศาลาพักผ่อนผู้ปกครอง ศพด.บ้านโนนเพ็ด (กองศึกษา)          | เพื่อเพิ่มความสะดวกสบายให้กับผู้ปกครองที่คอยรับส่งเด็กนักเรียน              | ก่อสร้างศาลาพักผ่อนผู้ปกครอง ขนาดกว้าง 4.00 ม. ยาว 4.00 ม สูง 3.50 ม.พร้อมปูกระเบื้องที่ผนังขนาด 8"×8" (ตามแบบแปลนและรายการที่ อบต.กำหนด)  | 67,000        |               |               |               |               | ผู้ปกครองมีที่รอรับส่ง เด็กนักเรียน                                      | ผู้ปกครองมีที่รอรับส่ง เด็กนักเรียน                                      | กองช่าง               |

2. บัญชีโครงการพัฒนาท้องถิ่น

แบบผ.02

รายละเอียดโครงการพัฒนา

แผนพัฒนาท้องถิ่น (พ.ศ. 2566-2570)

องค์การบริหารส่วนตำบลโนนเพ็ด อำเภอประทาย จังหวัดนครราชสีมา

- ก. ยุทธศาสตร์จังหวัดที่ 1 การพัฒนาและเพิ่มขีดความสามารถในการแข่งขันทางเศรษฐกิจ
- ข. ยุทธศาสตร์การพัฒนาขององค์กรปกครองส่วนท้องถิ่นในเขตจังหวัดที่ 6 การพัฒนาด้านโครงสร้างพื้นฐาน
  - 1. ยุทธศาสตร์องค์การบริหารส่วนตำบลโนนเพ็ด ที่ 1 การพัฒนาด้านโครงสร้างพื้นฐาน
    - 1.1 แผนงานอุตสาหกรรมและการโยธา

| ที่ | ชื่อโครงการ  | วัตถุประสงค์   | เป้าหมาย(ผลผลิตของโครงการ)   | งบประมาณปี    |               |               |               |               | ตัวชี้วัด(KPI)   | ผลที่คาดว่าจะได้รับ  | หน่วยงานรับผิดชอบหลัก |
|-----|--|--|--|---------------|---------------|---------------|---------------|---------------|--|--|-----------------------|
|     |  |  |  | 2566<br>(บาท) | 2567<br>(บาท) | 2568<br>(บาท) | 2569<br>(บาท) | 2570<br>(บาท) |  |  |                       |
| 3   | โครงการซ่อมแซมหลังคาสรรไท (แบบทึบ) ศูนย์พัฒนาเด็กเล็ก บ้านหนองช่างตาย (กองศึกษา) | เพื่อป้องกัน<br>แสงแดดและ<br>ส่งเสริมการจัดการ<br>เรียนการสอนให้มี<br>ประสิทธิภาพมากขึ้น | ซ่อมแซมหลังคาสรรไท หลังคา<br>สรรไทขนาดกว้าง 9.00 เมตร ยาว<br>8.80 เมตร(ตามแบบ อบต.<br>กำหนด)   | 23,000        |               |               |               |               | เพิ่มศักยภาพในการ<br>จัดกิจกรรมการ<br>เรียนการสอนให้มี<br>ประสิทธิภาพเพิ่ม<br>ยิ่งขึ้น | เพิ่มศักยภาพใน<br>การจัดกิจกรรม<br>การเรียนการสอน<br>ให้มีประสิทธิภาพ<br>เพิ่มขึ้น | กองช่าง               |
| 4   | โครงการก่อสร้างศาลาพัก<br>ผู้ปกครอง ศพด.บ้านหนองช่าง<br>ตาย (กองศึกษา)           | เพื่อเพิ่มความ<br>สะดวกสบาย<br>ให้กับผู้ปกครองที่<br>คอย รับ ส่ง เด็ก<br>นักเรียน        | ก่อสร้างศาลาพักผู้ปกครอง ขนาด<br>กว้าง 4.00 ม. ยาว 4.00 ม สูง<br>3.50 ม.พร้อมปูกระเบื้องที่นั้ง<br>ขนาด 8"x8" (ตามแบบแปลนและ<br>รายการที่ อบต.กำหนด) | 67,000        |               |               |               |               | ผู้ปกครองมีที่รอรับ<br>ส่ง เด็กนักเรียน  | ผู้ปกครองมีที่รอ<br>รับ ส่ง เด็ก<br>นักเรียน                                       | กองช่าง               |

2. บัญชีโครงการพัฒนาท้องถิ่น

แบบผ.02

รายละเอียดโครงการพัฒนา

แผนพัฒนาท้องถิ่น (พ.ศ. 2566-2570)

องค์การบริหารส่วนตำบลโนนเพ็ด อำเภอประทาย จังหวัดนครราชสีมา

- ก. ยุทธศาสตร์จังหวัดที่ 1 การพัฒนาและเพิ่มขีดความสามารถในการแข่งขันทางเศรษฐกิจ
- ข. ยุทธศาสตร์การพัฒนาขององค์กรปกครองส่วนท้องถิ่นในเขตจังหวัดที่ 6 การพัฒนาด้านโครงสร้างพื้นฐาน
  - 1. ยุทธศาสตร์องค์การบริหารส่วนตำบลโนนเพ็ด ที่ 1 การพัฒนาด้านโครงสร้างพื้นฐาน

1.1 แผนงานอุตสาหกรรมและการโยธา

| ที่ | ชื่อโครงการ  | วัตถุประสงค์   | เป้าหมาย(ผลผลิตของโครงการ)                                   | งบประมาณปี    |               |               |               |               | ตัวชี้วัด(KPI)   | ผลที่คาดว่าจะได้รับ  | หน่วยงานรับผิดชอบหลัก |
|-----|--|--|--|---------------|---------------|---------------|---------------|---------------|--|--|-----------------------|
|     |  |  |  | 2566<br>(บาท) | 2567<br>(บาท) | 2568<br>(บาท) | 2569<br>(บาท) | 2570<br>(บาท) |  |  |                       |
| 5   | โครงการปรับปรุงโรงอาหาร<br>ยกระดับพื้น พร้อมปูกระเบื้อง<br>ศูนย์พัฒนาเด็กเล็กบ้านโนนเพ็ด | เพื่อเพิ่ม<br>ประสิทธิภาพใน<br>การจัดกิจกรรม<br>การเรียนการสอน<br>ให้มีศักยภาพยิ่งขึ้น | ปรับปรุงโรงอาหาร ยกระดับพื้น<br>โรงอาหาร และพร้อมปูกระเบื้อง |               | 120,000       |               |               |               | เพื่อเพิ่มศักยภาพ<br>ในการจัดกิจกรรม<br>การเรียนการสอน<br>ให้มีประสิทธิภาพ<br>ยิ่งขึ้น | เพื่อเพิ่มศักยภาพ<br>ในการจัด<br>กิจกรรมการเรียน<br>การสอนให้มี<br>ประสิทธิภาพยิ่งขึ้น | กองช่าง               |

2. บัญชีโครงการพัฒนาท้องถิ่น

แบบผ.02

รายละเอียดโครงการพัฒนา

แผนพัฒนาท้องถิ่น (พ.ศ. 2566-2570)

องค์การบริหารส่วนตำบลโนนเพ็ด อำเภอประทาย จังหวัดนครราชสีมา

ก. ยุทธศาสตร์จังหวัดที่ 1 การพัฒนาและเพิ่มขีดความสามารถในการแข่งขันทางเศรษฐกิจ

ข. ยุทธศาสตร์การพัฒนาขององค์กรปกครองส่วนท้องถิ่นในเขตจังหวัดที่ 6 การพัฒนาด้านโครงสร้างพื้นฐาน

1. ยุทธศาสตร์องค์การบริหารส่วนตำบลโนนเพ็ด ที่ 1 การพัฒนาด้านโครงสร้างพื้นฐาน

1.1 แผนงานอุตสาหกรรมและการโยธา

| ที่ | ชื่อโครงการ  | วัตถุประสงค์  | เป้าหมาย(ผลผลิตของโครงการ)  | งบประมาณปี    |               |               |               |               | ตัวชี้วัด(KPI)   | ผลที่คาดว่าจะได้รับ  | หน่วยงานรับผิดชอบหลัก |
|-----|--|---|---|---------------|---------------|---------------|---------------|---------------|--|--|-----------------------|
|     |  |   |   | 2566<br>(บาท) | 2567<br>(บาท) | 2568<br>(บาท) | 2569<br>(บาท) | 2570<br>(บาท) |  |  |                       |
| 6   | โครงการปรับปรุงต่อเติมอาคารศูนย์พัฒนาเด็กเล็ก ศูนย์พัฒนาเด็กเล็กบ้านหนองช่างตาย (กองศึกษา) | เพื่อเพิ่มศักยภาพในการจัดกิจกรรมการเรียนการสอนให้มีความมีประสิทธิภาพมากขึ้น | เทพื้นคอนกรีตเสริมเหล็กพร้อมปูกระเบื้องพื้นระเบียงพื้นรอบอาคาร 130 ตรม. เชื่อมต่อหลังคาอาคารขนาด กว้าง 4 เมตร ยาว 7 เมตร สูง 3.50 เมตร (ตามแบบ อบต.กำหนด) |               |               | 120,000       |               |               | เพิ่มศักยภาพในการจัดกิจกรรมการเรียนการสอนให้มีความมีประสิทธิภาพเพิ่มขึ้น | เพิ่มศักยภาพในการจัดกิจกรรมการเรียนการสอนให้มีความมีประสิทธิภาพเพิ่มขึ้น | กองช่าง               |

2. บัญชีโครงการพัฒนาท้องถิ่น

แบบผ.02

รายละเอียดโครงการพัฒนา

แผนพัฒนาท้องถิ่น (พ.ศ. 2566-2570)

องค์การบริหารส่วนตำบลโนนเพ็ด อำเภอประทาย จังหวัดนครราชสีมา

ก. ยุทธศาสตร์จังหวัดที่ 1 การพัฒนาและเพิ่มขีดความสามารถในการแข่งขันทางเศรษฐกิจ

ข. ยุทธศาสตร์การพัฒนาขององค์การปกครองส่วนท้องถิ่นในเขตจังหวัดที่ 6 การพัฒนาด้านโครงสร้างพื้นฐาน

1. ยุทธศาสตร์องค์การบริหารส่วนตำบลโนนเพ็ด ที่ 1 การพัฒนาด้านโครงสร้างพื้นฐาน

1.1 แผนงานอุตสาหกรรมและการโยธา

| ที่ | ชื่อโครงการ  | วัตถุประสงค์                           | เป้าหมาย(ผลผลิตของโครงการ)   | งบประมาณปี    |               |               |               |               | ตัวชี้วัด(KPI)   | ผลที่คาดว่าจะได้รับ  | หน่วยงานรับผิดชอบหลัก |
|-----|--|--|--|---------------|---------------|---------------|---------------|---------------|--|--|-----------------------|
|     |  |  |  | 2566<br>(บาท) | 2567<br>(บาท) | 2568<br>(บาท) | 2569<br>(บาท) | 2570<br>(บาท) |  |  |                       |
| 7   | โครงการต่อเติมห้องพยาบาล ศูนย์พัฒนาเด็กเล็กบ้านโนนเพ็ด (กองศึกษา)      | เพื่อให้ศพด.มีห้องพยาบาลที่ได้มาตรฐาน  | อาคารคสล.ชั้นเดียวต่อเติมห้องพยาบาลขนาดพื้นที่ไม่น้อยกว่า กว้าง 2.50 เมตร ยาว 4 เมตร สูง 3 เมตรพร้อมติดตั้งป้ายประชาสัมพันธ์โครงการ จำนวน 1 ป้าย(ตามแบบ อบต.กำหนด) | 147,000       |               |               |               |               | เด็กได้รับการปฐมพยาบาลเบื้องต้นด้านสุขภาพอนามัยที่ถูกสุขลักษณะ | เด็กได้รับการปฐมพยาบาลเบื้องต้นด้านสุขภาพอนามัยที่ถูกสุขลักษณะ | กองช่าง               |
| 8   | โครงการต่อเติมห้องพยาบาล ศูนย์พัฒนาเด็กเล็กบ้านหนองข่าง ตาย (กองศึกษา) | เพื่อให้ ศพด.มีห้องพยาบาลที่ได้มาตรฐาน | อาคารคสล.ชั้นเดียวต่อเติมห้องพยาบาลขนาดพื้นที่ไม่น้อยกว่า กว้าง 3 เมตร ยาว 4 เมตร สูง 3 เมตรพร้อมติดตั้งป้ายประชาสัมพันธ์โครงการ จำนวน 1 ป้าย (ตามแบบ อบต.กำหนด)   | 149,000       |               |               |               |               | เด็กได้รับการปฐมพยาบาลเบื้องต้นด้านสุขภาพอนามัยที่ถูกสุขลักษณะ | เด็กได้รับการปฐมพยาบาลเบื้องต้นด้านสุขภาพอนามัยที่ถูกสุขลักษณะ | กองช่าง               |



2. บัญชีโครงการพัฒนาท้องถิ่น

แบบผ.02

รายละเอียดโครงการพัฒนา

แผนพัฒนาท้องถิ่น (พ.ศ. 2566-2570)

องค์การบริหารส่วนตำบลโนนเพ็ด อำเภอประทาย จังหวัดนครราชสีมา

- ก. ยุทธศาสตร์จังหวัดที่ 1 การพัฒนาและเพิ่มขีดความสามารถในการแข่งขันทางเศรษฐกิจ
- ข. ยุทธศาสตร์การพัฒนาขององค์กรปกครองส่วนท้องถิ่นในเขตจังหวัดที่ 6 การพัฒนาด้านโครงสร้างพื้นฐาน
  - 1. ยุทธศาสตร์องค์การบริหารส่วนตำบลโนนเพ็ด ที่ 1 การพัฒนาด้านโครงสร้างพื้นฐาน

1.1 แผนงานอุตสาหกรรมและการโยธา

| ที่ | ชื่อโครงการ   | วัตถุประสงค์                          | เป้าหมาย(ผลผลิตของโครงการ)  | งบประมาณปี    |               |               |               |               | ตัวชี้วัด(KPI)   | ผลที่คาดว่าจะได้รับ  | หน่วยงานรับผิดชอบหลัก |
|-----|---|---------------------------------------|---|---------------|---------------|---------------|---------------|---------------|--|--|-----------------------|
|     |   |                                       |   | 2566<br>(บาท) | 2567<br>(บาท) | 2568<br>(บาท) | 2569<br>(บาท) | 2570<br>(บาท) |  |  |                       |
| 9   | โครงการต่อเติมห้องพยาบาลศูนย์พัฒนาเด็กเล็กบ้านหนองบัวนาค (กองศึกษา) | เพื่อให้ศพด.มีห้องพยาบาลที่ได้มาตรฐาน | ต่อเติมห้องพยาบาลขนาดพื้นที่ไม่น้อยกว่า กว้าง 4 เมตร ยาว 4 เมตร สูง 2.50 เมตร (ตามแบบอบต.กำหนด) | 95,000        |               |               |               |               | เด็กได้รับการปฐมพยาบาลเบื้องต้นด้านสุขภาพอนามัยที่ถูกสุขลักษณะ | เด็กได้รับการปฐมพยาบาลเบื้องต้นด้านสุขภาพอนามัยที่ถูกสุขลักษณะ | กองช่าง               |

2. บัญชีโครงการพัฒนาท้องถิ่น

แบบผ.02

รายละเอียดโครงการพัฒนา  
แผนพัฒนาท้องถิ่น (พ.ศ. 2566-2570)

องค์การบริหารส่วนตำบลโนนเพ็ด อำเภอประทาย จังหวัดนครราชสีมา

- ก. ยุทธศาสตร์จังหวัดที่ 1 การพัฒนาและเพิ่มขีดความสามารถในการแข่งขันทางเศรษฐกิจ  
ข. ยุทธศาสตร์การพัฒนาขององค์กรปกครองส่วนท้องถิ่นในเขตจังหวัดที่ 6 การพัฒนาด้านโครงสร้างพื้นฐาน  
1. ยุทธศาสตร์องค์การบริหารส่วนตำบลโนนเพ็ด ที่ 1 การพัฒนาด้านโครงสร้างพื้นฐาน

1.1 แผนงานอุตสาหกรรมและการโยธา

| ที่ | ชื่อโครงการ  | วัตถุประสงค์  | เป้าหมาย(ผลผลิตของโครงการ)   | งบประมาณปี    |               |               |               |               | ตัวชี้วัด(KPI)   | ผลที่คาดว่าจะได้รับ  | หน่วยงานรับผิดชอบหลัก |
|-----|--|---|--|---------------|---------------|---------------|---------------|---------------|--|--|-----------------------|
|     |  |   |  | 2566<br>(บาท) | 2567<br>(บาท) | 2568<br>(บาท) | 2569<br>(บาท) | 2570<br>(บาท) |  |  |                       |
| 10  | โครงการปรับปรุงต่อเติมอาคารศูนย์พัฒนาเด็กเล็ก บ้านโนนเพ็ด (กองศึกษา) | เพื่อเพิ่มศักยภาพในการจัดกิจกรรมการเรียนการสอนให้มีประสิทธิภาพมากขึ้น | เทพื้นคอนกรีตเสริมเหล็กพร้อมปูกระเบื้องพื้นรอบอาคาร 130 ตรม. เชื่อมต่อหลังคาอาคารขนาดกว้าง 4 เมตร ยาว 7 เมตร สูง 3.50 เมตร (ตามแบบ อบต. กำหนด) |               |               | 120,000       |               |               | เพิ่มศักยภาพในการจัดกิจกรรมการเรียนการสอนให้มีประสิทธิภาพเพิ่มขึ้น | เพิ่มศักยภาพในการจัดกิจกรรมการเรียนการสอนให้มีประสิทธิภาพเพิ่มขึ้น | กองช่าง               |

2. บัญชีโครงการพัฒนาท้องถิ่น

แบบผ.02

รายละเอียดโครงการพัฒนา  
แผนพัฒนาท้องถิ่น (พ.ศ. 2566-2570)

องค์การบริหารส่วนตำบลโนนเพ็ด อำเภอประทาย จังหวัดนครราชสีมา

- ก. ยุทธศาสตร์จังหวัดที่ 1 การพัฒนาและเพิ่มขีดความสามารถในการแข่งขันทางเศรษฐกิจ  
 ข. ยุทธศาสตร์การพัฒนาขององค์กรปกครองส่วนท้องถิ่นในเขตจังหวัดที่ 6 การพัฒนาด้านโครงสร้างพื้นฐาน  
 1. ยุทธศาสตร์องค์การบริหารส่วนตำบลโนนเพ็ด ที่ 1 การพัฒนาด้านโครงสร้างพื้นฐาน  
 1.1 แผนงานอุตสาหกรรมและการโยธา

| ที่ | ชื่อโครงการ   | วัตถุประสงค์  | เป้าหมาย(ผลผลิตของโครงการ)   | งบประมาณปี    |               |               |               |               | ตัวชี้วัด(KPI)                | ผลที่คาดว่าจะได้รับ                      | หน่วยงานรับผิดชอบหลัก |
|-----|---|---|--|---------------|---------------|---------------|---------------|---------------|-------------------------------|--|-----------------------|
|     |   |   |  | 2566<br>(บาท) | 2567<br>(บาท) | 2568<br>(บาท) | 2569<br>(บาท) | 2570<br>(บาท) |                               |  |                       |
| 11  | โครงการตรวจสอบรางวัลและกันแนวเขตที่สาธารณประโยชน์ตำบล | เพื่อจ่ายเป็นค่าใช้จ่ายในการสำรวจเขตที่สาธารณประโยชน์ในเขตพื้นที่ตำบล | ตรวจสอบและกันแนวเขตที่สาธารณประโยชน์ ม.2 ม.3 ดอนป่าแก ม.6 โนนเห็ดหิน,สระสี่เหลี่ยม ม.7จำนวน3จุดโคกหนองขาม,โคกตะไก่อ,โคกป่าช้า ม.11ที่ทิ้งขยะถึงม.1 |               |               |               | 200,000       |               | พื้นที่สาธารณประโยชน์ที่สำรวจ | มีพื้นที่สาธารณประโยชน์ให้คงอยู่กับชุมชน | กองช่าง               |
| รวม | 11  | โครงการ   |  | 548,000       | 120,000       | 365,000       | 200,000       | 0             |                               |  |                       |



2. บัญชีโครงการพัฒนาท้องถิ่น

รายละเอียดโครงการพัฒนา  
แผนพัฒนาท้องถิ่น (พ.ศ. 2566-2570)

องค์การบริหารส่วนตำบลโนนเพ็ด อำเภอประทาย จังหวัดนครราชสีมา

- ก. ยุทธศาสตร์จังหวัดที่ 1 การพัฒนาและเพิ่มขีดความสามารถในการแข่งขันทางเศรษฐกิจ  
 ข. ยุทธศาสตร์การพัฒนาขององค์กรปกครองส่วนท้องถิ่นในเขตจังหวัดที่ 6 การพัฒนาด้านโครงสร้างพื้นฐาน  
 1. ยุทธศาสตร์องค์การบริหารส่วนตำบลโนนเพ็ด ที่ 1 การพัฒนาด้านโครงสร้างพื้นฐาน  
 1.2 แผนงานเคหะและชุมชน

| ที่ | ชื่อโครงการ   | วัตถุประสงค์  | เป้าหมาย(ผลผลิตของโครงการ)  | งบประมาณ      |               |               |               |               | ตัวชี้วัด(KPI)                 | ผลที่คาดว่าจะได้รับ               | หน่วยงานรับผิดชอบหลัก |
|-----|---|---|---|---------------|---------------|---------------|---------------|---------------|--------------------------------|-----------------------------------|-----------------------|
|     |   |   |   | 2566<br>(บาท) | 2567<br>(บาท) | 2568<br>(บาท) | 2569<br>(บาท) | 2570<br>(บาท) |                                |                                   |                       |
| 1   | โครงการอุดหนุนการไฟฟ้าส่วนภูมิภาคตามโครงการขยายเขตไฟฟ้าในเขตตำบลโนนเพ็ด | เพื่อให้ประชาชนในหมู่ที่ 1-11 ได้มีไฟฟ้าใช้ทุกครัวเรือน | ขยายเขตไฟฟ้า หมู่ที่ 1 บ้านหนองบัวนาค มี 2 จุด จุดที่ 1 เส้นหนองบัวนาค-หนองโน ต.วังไม้แดง จุดที่ 2 เส้นหนองบัวนาค-หนองแปน , หมู่ที่ 2 บ้านหนองช่างตาย เส้นจากบ้านนายโสภณถึงบ่อบาดาล , หมู่ที่ 3 บ้านหนองไผ่ หมู่ที่ 5 เส้นจากบ้านนางเขียว-หนองแปน , หมู่ที่ 7 จำนวน 2 จุด จุดที่ 1 เส้นจากหอดถึงประปาถึงบ้านนายพล ปุราโส , จุดที่ 2 เส้นบ่อบาดาล หมู่ที่ 10 บ้านกุดซ้อง วงค์ เส้นจากบ้านนายวิชัยถึงบ้านนายสุริยน บัวนาค | 200,000       | 200,000       | 200,000       | 200,000       | 200,000       | ร้อยละของประชาชนเดินทางปลอดภัย | ประชาชนปลอดภัยในชีวิตและทรัพย์สิน | กองช่าง               |

2. บัญชีโครงการพัฒนาท้องถิ่น

แบบผ.02

รายละเอียดโครงการพัฒนา  
แผนพัฒนาท้องถิ่น (พ.ศ. 2566-2570)

องค์การบริหารส่วนตำบลโนนเพ็ด อำเภอประทาย จังหวัดนครราชสีมา

- ก. ยุทธศาสตร์จังหวัดที่ 1 การพัฒนาและเพิ่มขีดความสามารถในการแข่งขันทางเศรษฐกิจ  
 ข. ยุทธศาสตร์การพัฒนาขององค์กรปกครองส่วนท้องถิ่นในเขตจังหวัดที่ 6 การพัฒนาด้านโครงสร้างพื้นฐาน  
 1. ยุทธศาสตร์องค์การบริหารส่วนตำบลโนนเพ็ด ที่ 1 การพัฒนาด้านโครงสร้างพื้นฐาน  
 1.2 แผนงานเคหะและชุมชน

| ที่ | ชื่อโครงการ                          | วัตถุประสงค์  | เป้าหมาย(ผลผลิตของโครงการ)                                   | งบประมาณ      |               |               |               |               | ตัวชี้วัด(KPI)   | ผลที่คาดว่าจะได้รับ   | หน่วยงานรับผิดชอบหลัก |
|-----|--------------------------------------|---|--|---------------|---------------|---------------|---------------|---------------|--|---|-----------------------|
|     |                                      |   |  | 2566<br>(บาท) | 2567<br>(บาท) | 2568<br>(บาท) | 2569<br>(บาท) | 2570<br>(บาท) |  |   |                       |
| 2   | โครงการบริหารจัดการขยะ(กองสวัสดิการ) | เพื่อลดปริมาณขยะกำจัดขยะที่เป็นอันตรายต่อสิ่งแวดล้อมและสร้างจิตสำนึกที่ดีในการทิ้งขยะในเขตตำบลโนนเพ็ด | เพื่อจ่ายเป็นค่าใช้จ่ายการดำเนินงานตามโครงการบริหารจัดการขยะ | 15,000        | 15,000        | 15,000        | 15,000        | 15,000        | ทุกหมู่บ้านในเขตพื้นที่ตำบลโนนเพ็ดมีการบริหารจัดการขยะที่ถูกต้อง | ประชาชนมีความตระหนักในการคัดแยกขยะมูลฝอยและมีการนำกลับมาใช้ประโยชน์ได้อย่างถูกต้องเหมาะสม | สำนักปลัด             |

2. บัญชีโครงการพัฒนาท้องถิ่น

แบบผ.02

รายละเอียดโครงการพัฒนา  
แผนพัฒนาท้องถิ่น (พ.ศ. 2566-2570)

องค์การบริหารส่วนตำบลโนนเพ็ด อำเภอประทาย จังหวัดนครราชสีมา

- ก. ยุทธศาสตร์จังหวัดที่ 1 การพัฒนาและเพิ่มขีดความสามารถในการแข่งขันทางเศรษฐกิจ  
ข. ยุทธศาสตร์การพัฒนาขององค์กรปกครองส่วนท้องถิ่นในเขตจังหวัดที่ 6 การพัฒนาด้านโครงสร้างพื้นฐาน  
1. ยุทธศาสตร์องค์การบริหารส่วนตำบลโนนเพ็ด ที่ 1 การพัฒนาด้านโครงสร้างพื้นฐาน

1.2 แผนงานเคหะและชุมชน

| ที่ | ชื่อโครงการ  | วัตถุประสงค์  | เป้าหมาย(ผลผลิตของโครงการ)                                     | งบประมาณ      |               |               |               |               | ตัวชี้วัด(KPI)   | ผลที่คาดว่าจะได้รับ  | หน่วยงานรับผิดชอบหลัก |
|-----|--|---|--|---------------|---------------|---------------|---------------|---------------|--|--|-----------------------|
|     |  |   |  | 2566<br>(บาท) | 2567<br>(บาท) | 2568<br>(บาท) | 2569<br>(บาท) | 2570<br>(บาท) |  |  |                       |
| 3   | โครงการธนาคารขยะรีไซเคิล(กองสวัสดิการ)             | เพื่อสร้างจิตสำนึกให้กับประชาชนในการคัดแยกขยะเพื่อลดปริมาณขยะก่อนนำเข้าสู่กระบวนการกำจัดขยะอย่างถูกวิธี | เพื่อจ่ายเป็นค่าใช้จ่ายการดำเนินงานตามโครงการธนาคารขยะรีไซเคิล | 10,000        | 10,000        | 10,000        | 10,000        | 10,000        | ประชาชนมีส่วนร่วมในการจัดการขยะมูลฝอยปริมาณขยะมีจำนวนลดลงประชาชนมีรายได้จากการขายขยะ | ชุมชนในเขตตำบลโนนเพ็ดสะอาดน่าอยู่ อย่างยั่งยืนและประชาชนมีรายได้จากการขายขยะ | สำนักปลัด             |
| 4   | โครงการขุดกั้นแนวเขตบ่อขยะของตำบลโนนเพ็ด หมู่ที่ 5 | เพื่อไม่ให้ขยะกระจายนอกเขตบ่อขยะ  | ทำคั่นแนวเขตกั้นบ่อขยะ   |               |               |               | 30,000        |               | ความยาวของเขตบ่อขยะ  | สภาพแวดล้อมหมู่บ้านตำบลสะอาด   | สำนักปลัด             |
| รวม | 4  | โครงการ   |  | 225,000       | 225,000       | 225,000       | 255,000       | 225,000       |  |  |                       |

2. บัญชีโครงการพัฒนาท้องถิ่น

รายละเอียดโครงการพัฒนา  
แผนพัฒนาท้องถิ่น (พ.ศ. 2566-2570)

องค์การบริหารส่วนตำบลโนนเพ็ด อำเภอประทาย จังหวัดนครราชสีมา

ก.ยุทธศาสตร์จังหวัด ยุทธศาสตร์ที่ 2 การลดความเหลื่อมล้ำ เพื่อยกระดับสังคมให้เมืองน่าอยู่ ตามแนวทางเศรษฐกิจพอเพียง

ข. ยุทธศาสตร์การพัฒนาขององค์กรปกครองส่วนท้องถิ่นในเขตจังหวัด ยุทธศาสตร์ที่ 4 การพัฒนาสังคม

2. ยุทธศาสตร์องค์การบริหารส่วนตำบลโนนเพ็ด ยุทธศาสตร์ที่ 2 การพัฒนาด้านส่งเสริมคุณภาพชีวิต

2.1 แผนงานสังคมสงเคราะห์

| ที่ | ชื่อโครงการ  | วัตถุประสงค์   | เป้าหมาย(ผลผลิตของโครงการ)  | งบประมาณ      |               |               |               |               | ตัวชี้วัด(KPI)                           | ผลที่คาดว่าจะได้รับ  | หน่วยงานรับผิดชอบหลัก |
|-----|--|--|---|---------------|---------------|---------------|---------------|---------------|--|--|-----------------------|
|     |  |  |   | 2566<br>(บาท) | 2567<br>(บาท) | 2568<br>(บาท) | 2569<br>(บาท) | 2570<br>(บาท) |  |  |                       |
| 1   | โครงการฝึกอบรมและศึกษาดูงานกลุ่มแม่บ้าน กลุ่มอาชีพ กลุ่มสตรี และคณะกรรมการหมู่บ้าน ฯลฯ | เพื่อส่งเสริมการรวมกลุ่มทำกิจกรรมของกลุ่มแม่บ้านอสม. และกลุ่มอาชีพ   | กลุ่มแม่บ้าน อสม. และกลุ่มอาชีพของตำบลโนนเพ็ด                     | 150,000       | 150,000       | 150,000       | 150,000       | 150,000       | จำนวนของผู้เข้ารับบริการฝึกอบรมเพิ่มขึ้น | กลุ่มแม่บ้านอสม. และกลุ่มอาชีพมีความรู้ความเข้าใจในการดำเนินงานและลดรายจ่ายเพิ่มรายได้ | กองสวัสดิการสังคม     |
| 2   | โครงการส่งเสริมเพื่อเพิ่มประสิทธิภาพ ผู้สูงอายุ ผู้พิการ ผู้ด้อยโอกาส ผู้ป่วยโรคเอดส์  | เพื่อสนับสนุนส่งเสริมผู้สูงอายุ ผู้พิการผู้ด้อยโอกาส ผู้ป่วยโรคเอดส์ | ผู้สูงอายุ ผู้พิการ ผู้ด้อยโอกาส ผู้ป่วยโรคเอดส์ ในเขตอบต.โนนเพ็ด | 20,000        | 20,000        | 20,000        | 20,000        | 20,000        | จำนวนผู้เข้าร่วมกิจกรรม                  | ผู้สูงอายุ ผู้พิการ ผู้ด้อยโอกาส ผู้ป่วยโรคเอดส์ ในเขตอบต.โนนเพ็ดได้ทำกิจกรรมร่วมกัน   | กองสวัสดิการสังคม     |
| 3   | โครงการพัฒนาบทบาทสตรีระดับตำบล   | สตรีมีความรู้เข้าใจในการบริหารงานในองค์กร/เครือข่าย                  | คณะกรรมการองค์กรสตรีแต่ละหมู่บ้านในเขตตำบลโนนเพ็ด                 | 20,000        | 20,000        | 20,000        | 20,000        | 20,000        | จำนวนของผู้เข้ารับบริการฝึกอบรมเพิ่มขึ้น | องค์กรสตรีมีความรู้ความเข้าใจการบริหารจัดการองค์กร/เครือข่ายเพิ่มขึ้น                  | กองสวัสดิการสังคม     |



2. บัญชีโครงการพัฒนาท้องถิ่น

แบบผ.02

รายละเอียดโครงการพัฒนา  
แผนพัฒนาท้องถิ่น (พ.ศ. 2566-2570)

องค์การบริหารส่วนตำบลโนนเพ็ด อำเภอประทาย จังหวัดนครราชสีมา

ก.ยุทธศาสตร์จังหวัด ยุทธศาสตร์ที่ 2 การลดความเหลื่อมล้ำ เพื่อยกระดับสังคมให้เมืองน่าอยู่ ตามแนวทางเศรษฐกิจพอเพียง

ข. ยุทธศาสตร์การพัฒนาขององค์กรปกครองส่วนท้องถิ่นในเขตจังหวัด ยุทธศาสตร์ที่ 4 การพัฒนาสังคม

2. ยุทธศาสตร์องค์การบริหารส่วนตำบลโนนเพ็ด ยุทธศาสตร์ที่ 2 การพัฒนาด้านส่งเสริมคุณภาพชีวิต

2.1แผนงานสังคมสงเคราะห์

| ที่ | ชื่อโครงการ  | วัตถุประสงค์  | เป้าหมาย(ผลผลิตของโครงการ) | งบประมาณ      |               |               |               |               | ตัวชี้วัด(KPI)              | ผลที่คาดว่าจะได้รับ   | หน่วยงานรับผิดชอบหลัก |
|-----|--|---|----------------------------|---------------|---------------|---------------|---------------|---------------|-----------------------------|---|-----------------------|
|     |  |   |                            | 2566<br>(บาท) | 2567<br>(บาท) | 2568<br>(บาท) | 2569<br>(บาท) | 2570<br>(บาท) |                             |   |                       |
| 4   | อุดหนุนตามโครงการส่งเสริมกลุ่มอาชีพและจัดอบรมกลุ่ม | เพื่อส่งเสริมการรวมกลุ่มทำกิจกรรมของกลุ่มแม่บ้าน อสม. และกลุ่มอาชีพ | กลุ่มอาชีพทุกหมู่ 1-11     | 30,000        |               |               |               |               | จำนวนกลุ่มอาชีพที่เพิ่มขึ้น | เกษตรกรมีการดำเนินธุรกิจตามแนวทางเศรษฐกิจพอเพียงและลดรายจ่ายเพิ่มรายได้ | กองสวัสดิการสังคม     |
| รวม | 4  | โครงการ   |                            | 220,000       | 190,000       | 190,000       | 190,000       | 190,000       |                             |   |                       |

รายละเอียดโครงการพัฒนา  
แผนพัฒนาท้องถิ่น (พ.ศ. 2566-2570)

องค์การบริหารส่วนตำบลโนนเพ็ด อำเภอประทาย จังหวัดนครราชสีมา

ก.ยุทธศาสตร์จังหวัด ยุทธศาสตร์ที่ 2 การลดความเหลื่อมล้ำ เพื่อยกระดับสังคมให้เมืองน่าอยู่ ตามแนวทางเศรษฐกิจพอเพียง

ข. ยุทธศาสตร์การพัฒนาขององค์การปกครองส่วนท้องถิ่นในเขตจังหวัด ยุทธศาสตร์ที่ 5 การพัฒนาสาธารณสุข

2. ยุทธศาสตร์องค์การบริหารส่วนตำบลโนนเพ็ด ยุทธศาสตร์ที่ 2 การพัฒนาด้านส่งเสริมคุณภาพชีวิต

2.2 แผนงานสาธารณสุข

| ที่ | ชื่อโครงการ   | วัตถุประสงค์   | เป้าหมาย(ผลผลิต<br>ของโครงการ)  | งบประมาณ      |               |               |               |               | ตัวชี้วัด(KPI)   | ผลที่คาดว่าจะ<br>ได้รับ                                | หน่วยงาน<br>รับผิดชอบ<br>หลัก |
|-----|---|--|---|---------------|---------------|---------------|---------------|---------------|--|--|-------------------------------|
|     |   |  |   | 2566<br>(บาท) | 2567<br>(บาท) | 2568<br>(บาท) | 2569<br>(บาท) | 2570<br>(บาท) |  |  |                               |
| 1   | โครงการพัฒนาคุณภาพชีวิตและสร้างเสริมสุขภาพผู้สูงอายุตำบลโนนเพ็ด | เพื่อส่งเสริมให้ผู้สูงอายุได้มีพัฒนาการด้านร่างกาย จิตใจ สังคมและจิตวิญญาณอย่างเหมาะสม | ผู้สูงอายุได้รับการฝึกอบรมตามโครงการ  | 130,000       | 130,000       | 130,000       | 130,000       | 130,000       | จำนวนผู้สูงอายุที่มีสุขภาพดีขึ้น                       | ผู้สูงอายุมีสุขภาพจิตที่ดีและมีสุขภาพร่างกายที่แข็งแรง | สำนักปลัด                     |
| 2   | โครงการควบคุมและป้องกันโรคติดต่อที่มีสัตว์เป็นพาหนะ             | เพื่อให้ประชาชนปลอดภัยจากโรคติดต่อที่มีสัตว์เป็นพาหนะ                                  | เพื่อจ่ายเป็นค่าใช้จ่ายการดำเนินงานตามโครงการควบคุมและป้องกันโรคติดต่อที่มีสัตว์เป็นพาหนะ | 30,000        | 30,000        | 30,000        | 30,000        | 30,000        | ประชาชนปลอดภัยจากโรคติดต่อที่มีสัตว์เป็นพาหนะร้อยละ100 | ประชาชนปลอดภัยและมีโรคติดต่อน้อยลง                     | สำนักปลัด                     |

## รายละเอียดโครงการพัฒนา

แผนพัฒนาท้องถิ่น (พ.ศ. 2566-2570)

องค์การบริหารส่วนตำบลโนนเพ็ด อำเภอประทาย จังหวัดนครราชสีมา

ก.ยุทธศาสตร์จังหวัด ยุทธศาสตร์ที่ 2 การลดความเหลื่อมล้ำ เพื่อยกระดับสังคมให้เมืองน่าอยู่ ตามแนวทางเศรษฐกิจพอเพียง

ข. ยุทธศาสตร์การพัฒนาขององค์กรปกครองส่วนท้องถิ่นในเขตจังหวัด ยุทธศาสตร์ที่ 5 การพัฒนาสาธารณสุข

2. ยุทธศาสตร์องค์การบริหารส่วนตำบลโนนเพ็ด ยุทธศาสตร์ที่ 2 การพัฒนาด้านส่งเสริมคุณภาพชีวิต

2.2 แผนงานสาธารณสุข

| ที่ | ชื่อโครงการ  | วัตถุประสงค์  | เป้าหมาย(ผลผลิตของโครงการ)   | งบประมาณ      |               |               |               |               | ตัวชี้วัด(KPI)                                   | ผลที่คาดว่าจะได้รับ   | หน่วยงานรับผิดชอบหลัก |
|-----|--|---|--|---------------|---------------|---------------|---------------|---------------|--|---|-----------------------|
|     |  |   |  | 2566<br>(บาท) | 2567<br>(บาท) | 2568<br>(บาท) | 2569<br>(บาท) | 2570<br>(บาท) |  |   |                       |
| 3   | โครงการสัตว์ปลอดโรค คนปลอดภัย จากโรคพิษสุนัขบ้า            | บริการประชาชนในการป้องกันโรคพิษสุนัขบ้า   | สัตว์เลี้ยงของประชาชน หมู่ที่1ถึง หมู่ที่11ในเขตตำบลโนนเพ็ด ไม่เป็นโรคพิษสุนัขบ้าจากอากาศที่ร้อนจัด  | 40,000        | 40,000        | 40,000        | 40,000        | 40,000        | จำนวนสัตว์เลี้ยงที่ได้รับวัคซีน                  | สัตว์เลี้ยงของประชาชนในตำบลโนนเพ็ดมีปริมาณที่ได้รับวัคซีนร้อยละ100      | สำนักปลัด             |
| 4   | อุดหนุนคณะกรรมการหมู่บ้านตามโครงการพระราชดำริด้านสาธารณสุข | เพื่อจ่ายเป็นเงินอุดหนุนสำหรับการดำเนินงานตามแนวทางโครงการพระราชดำริด้านสาธารณสุข เช่น ด้านกัญมะเร็ง โครงการควบคุมขาดสารไอโอดีน/โครงการสืบสานพระราชปณิธานสมเด็จพระราชินีนาถอัครราชกุมารี ด้านกัญมะเร็ง/ โครงการปรับปรุงภาวะโภชนาการแม่และเด็ก ม1-ม.11 | เพื่อจ่ายเป็นเงินอุดหนุนสำหรับการดำเนินงานตามแนวทางโครงการพระราชดำริด้านสาธารณสุข  | 220,000       | 220,000       | 220,000       | 220,000       | 220,000       | ร้อยละ100ของประชาชนมีความรู้เรื่องสุขภาพของตนเอง | ประชาชนในหมู่บ้านมีสุขภาพอนามัยที่ดี                                    | สำนักปลัด             |
| 5   | โครงการวัสดุวิทยาศาสตร์หรือการแพทย์                        | เพื่อประชาชนปลอดภัยจากโรคไข้เลือดออก สนับสนุนส่งเสริมให้ประชาชนนรณรงค์ป้องกันไข้เลือดออก โคนและกระป๋อง ป้องกันจากโรคปากเท้าเปื่อย   | จัดซื้อทราย อะเบท น้ำยาพ่นสารเคมีกำจัดยุงทุกหมู่บ้านในเขตตำบลโนนเพ็ด วัคซีนป้องกันโรคปากเท้าเปื่อย โคน กระป๋อง วัคซีนป้องกันโรคพิษสุนัขบ้าป้องกันการขยายพันธุ์ของสุนัขและแมว | 100,000       | 100,000       | 100,000       | 100,000       | 100,000       | จำนวนประชาชนปลอดภัยจากโรคติดต่อ                  | ไม่มีผู้ป่วยเป็นโรคไข้เลือดออก โคนและกระป๋อง ปลอดภัยจากโรคปากเท้าเปื่อย | สำนักปลัด             |
| รวม | 5  | โครงการ   |  | 520,000       | 520,000       | 520,000       | 520,000       | 520,000       |  |   |                       |

2. บัญชีโครงการพัฒนาท้องถิ่น

แบบผ.02

รายละเอียดโครงการพัฒนา  
แผนพัฒนาท้องถิ่น (พ.ศ. 2566-2570)

องค์การบริหารส่วนตำบลโนนเพ็ด อำเภอประทาย จังหวัดนครราชสีมา

ก.ยุทธศาสตร์จังหวัด ยุทธศาสตร์ที่ 2 การลดความเหลื่อมล้ำ เพื่อยกระดับสังคมให้เมืองน่าอยู่ ตามแนวทางเศรษฐกิจพอเพียง

ข. ยุทธศาสตร์การพัฒนาขององค์กรปกครองส่วนท้องถิ่นในเขตจังหวัด ยุทธศาสตร์ที่ 2 การพัฒนาการศึกษา

2. ยุทธศาสตร์องค์การบริหารส่วนตำบลโนนเพ็ด ยุทธศาสตร์ที่ 2 การพัฒนาด้านส่งเสริมคุณภาพชีวิต

2.3 แผนงานการศึกษา

| ที่ | ชื่อโครงการ   | วัตถุประสงค์                                       | เป้าหมาย(ผลผลิต<br>ของโครงการ)                                   | งบประมาณปี    |               |               |               |               | ตัวชี้วัด(KPI)   | ผลที่คาดว่าจะ<br>ได้รับ  | หน่วยงาน<br>รับผิดชอบ<br>หลัก |
|-----|---|--|--|---------------|---------------|---------------|---------------|---------------|--|--|-------------------------------|
|     |   |  |  | 2566<br>(บาท) | 2567<br>(บาท) | 2568<br>(บาท) | 2569<br>(บาท) | 2570<br>(บาท) |  |  |                               |
| 1   | โครงการจัดหาอาหารเสริม(นม)ให้แก่<br>นักเรียนโรงเรียนและศูนย์พัฒนาเด็กเล็ก                         | เพื่อให้นักเรียนได้รับคุณค่า<br>ทางโภชนาการครบถ้วน | นักเรียนภายในเขต<br>พื้นที่ตำบลโนนเพ็ด<br>และศพด.ตำบล<br>โนนเพ็ด | 865,000       | 865,000       | 870,000       | 870,000       | 870,000       | ส่งเสริมการ<br>เรียนรู้ให้มี<br>ประสิทธิภาพ<br>และร่างกาย<br>แข็งแรง | ส่งเสริมการ<br>เรียนรู้ให้มี<br>ประสิทธิภาพ<br>และร่างกาย<br>แข็งแรง | กองศึกษาฯ                     |
| 2   | โครงการสนับสนุนค่าใช้จ่ายการบริหาร<br>สถานศึกษา(ค่าอาหารกลางวันศูนย์พัฒนา<br>เด็กเล็กตำบลโนนเพ็ด) | เพื่อให้นักเรียนได้รับคุณค่า<br>ทางโภชนาการครบถ้วน | นักเรียนศูนย์พัฒนา<br>เด็กเล็กตำบลโนนเพ็ด                        | 450,000       | 450,000       | 460,000       | 460,000       | 460,000       | ส่งเสริมการ<br>เรียนรู้ให้มี<br>ประสิทธิภาพ<br>และร่างกาย<br>แข็งแรง | ส่งเสริมการ<br>เรียนรู้ให้มี<br>ประสิทธิภาพ<br>และร่างกาย<br>แข็งแรง | กองศึกษาฯ                     |

2. บัญชีโครงการพัฒนาท้องถิ่น

แบบผ.02

รายละเอียดโครงการพัฒนา

แผนพัฒนาท้องถิ่น (พ.ศ. 2566-2570)

องค์การบริหารส่วนตำบลโนนเพ็ด อำเภอประทาย จังหวัดนครราชสีมา

ก.ยุทธศาสตร์จังหวัด ยุทธศาสตร์ที่ 2 การลดความเหลื่อมล้ำ เพื่อยกระดับสังคมให้เมืองน่าอยู่ ตามแนวทางเศรษฐกิจพอเพียง

ข. ยุทธศาสตร์การพัฒนาขององค์กรปกครองส่วนท้องถิ่นในเขตจังหวัด ยุทธศาสตร์ที่ 2 การพัฒนาการศึกษา

2. ยุทธศาสตร์องค์การบริหารส่วนตำบลโนนเพ็ด ยุทธศาสตร์ที่ 2 การพัฒนาด้านส่งเสริมคุณภาพชีวิต

2.3 แผนงานการศึกษา

| ที่ | ชื่อโครงการ   | วัตถุประสงค์   | เป้าหมาย(ผลผลิตของโครงการ)                             | งบประมาณปี    |               |               |               |               | ตัวชี้วัด(KPI)                                   | ผลที่คาดว่าจะได้รับ                              | หน่วยงานรับผิดชอบหลัก |
|-----|---|--|--|---------------|---------------|---------------|---------------|---------------|--|--|-----------------------|
|     |   |  |  | 2566<br>(บาท) | 2567<br>(บาท) | 2568<br>(บาท) | 2569<br>(บาท) | 2570<br>(บาท) |  |  |                       |
| 3   | โครงการสนับสนุนค่าใช้จ่ายการบริหารสถานศึกษา(ค่าหนังสือเรียนเด็กศูนย์พัฒนาเด็กเล็กตำบลโนนเพ็ด) | เพื่อเพิ่มศักยภาพในการจัดการเรียนการสอน ให้มีประสิทธิภาพเพิ่มมากขึ้น | เด็กนักเรียนศูนย์พัฒนาเด็กเล็กตำบลโนนเพ็ด ทั้ง 3 ศูนย์ | 16,000        | 16,000        | 17,800        | 19,800        | 19,800        | เด็กศูนย์พัฒนาเด็กเล็กได้รับการจัดการเรียนการสอน | เด็กศูนย์พัฒนาเด็กเล็กได้รับการจัดการเรียนการสอน | กองศึกษาฯ             |
| 4   | โครงการสนับสนุนค่าใช้จ่ายการบริหารสถานศึกษา(ค่าอุปกรณ์การเรียน ศูนย์พัฒนาเด็กเล็กตำบลโนนเพ็ด) | เพื่อเสริมสร้างการเรียนการสอนให้มีศักยภาพมากขึ้น                     | เด็กนักเรียนศูนย์พัฒนาเด็กเล็กตำบลโนนเพ็ด ทั้ง 3 ศูนย์ | 16,000        | 16,000        | 17,800        | 19,800        | 19,800        | เสริมสร้างการเรียนการสอนให้มีศักยภาพมากขึ้น      | เสริมสร้างการเรียนการสอนให้มีศักยภาพมากขึ้น      | กองศึกษาฯ             |

2. บัญชีโครงการพัฒนาท้องถิ่น

แบบผ.02

รายละเอียดโครงการพัฒนา  
แผนพัฒนาท้องถิ่น (พ.ศ. 2566-2570)

องค์การบริหารส่วนตำบลโนนเพ็ด อำเภอประทาย จังหวัดนครราชสีมา

ก.ยุทธศาสตร์จังหวัด ยุทธศาสตร์ที่ 2 การลดความเหลื่อมล้ำ เพื่อยกระดับสังคมให้เมืองน่าอยู่ ตามแนวทางเศรษฐกิจพอเพียง

ข. ยุทธศาสตร์การพัฒนาขององค์กรปกครองส่วนท้องถิ่นในเขตจังหวัด ยุทธศาสตร์ที่ 2 การพัฒนาการศึกษา

2. ยุทธศาสตร์องค์การบริหารส่วนตำบลโนนเพ็ด ยุทธศาสตร์ที่ 2 การพัฒนาด้านส่งเสริมคุณภาพชีวิต

2.3 แผนงานการศึกษา

| ที่ | ชื่อโครงการ  | วัตถุประสงค์   | เป้าหมาย(ผลผลิต<br>ของโครงการ)                                 | งบประมาณปี    |               |               |               |               | ตัวชี้วัด(KPI)  | ผลที่คาดว่าจะ<br>ได้รับ   | หน่วยงาน<br>รับผิดชอบ<br>หลัก |
|-----|--|--|--|---------------|---------------|---------------|---------------|---------------|---|---|-------------------------------|
|     |  |  |  | 2566<br>(บาท) | 2567<br>(บาท) | 2568<br>(บาท) | 2569<br>(บาท) | 2570<br>(บาท) |   |   |                               |
| 5   | โครงการสนับสนุนค่าใช้จ่ายการบริหาร<br>สถานศึกษา(ค่าเครื่องแบบนักเรียน ศูนย์<br>พัฒนาเด็กเล็กตำบลโนนเพ็ด) | เพื่อสนับสนุนการจัดการ<br>เรียนการสอน ให้มี<br>ประสิทธิภาพเพิ่มมากขึ้น                   | เด็กนักเรียนศูนย์<br>พัฒนาเด็กเล็กตำบล<br>โนนเพ็ด ทั้ง 3 ศูนย์ | 24,000        | 24,000        | 26,700        | 29,700        | 29,700        | สนับสนุนในการ<br>จัดการเรียนการ<br>สอน ให้มี<br>ประสิทธิภาพ<br>เพิ่มมากขึ้น                     | สนับสนุนในการ<br>จัดการเรียนการ<br>สอน ให้มี<br>ประสิทธิภาพ<br>เพิ่มมากขึ้น                     | กองศึกษาฯ                     |
| 6   | โครงการสนับสนุนค่าใช้จ่ายการบริหาร<br>สถานศึกษา(ค่ากิจกรรมพัฒนาผู้เรียน<br>ศูนย์พัฒนาเด็กเล็ก)           | เพื่อส่งเสริมการเรียนรู้ของ<br>นักเรียนให้มีความ<br>หลากหลายและมี<br>ประสิทธิภาพยิ่งขึ้น | เด็กนักเรียนศูนย์<br>พัฒนาเด็กเล็กตำบล<br>โนนเพ็ด ทั้ง 3 ศูนย์ | 34,400        | 34,400        | 38,270        | 42,570        | 42,570        | ส่งเสริมการ<br>เรียนรู้ของ<br>นักเรียนให้มี<br>ความ<br>หลากหลายและ<br>มีประสิทธิภาพ<br>ยิ่งขึ้น | ส่งเสริมการ<br>เรียนรู้ของ<br>นักเรียนให้มี<br>ความ<br>หลากหลายและ<br>มีประสิทธิภาพ<br>ยิ่งขึ้น | กองศึกษาฯ                     |

2. บัญชีโครงการพัฒนาท้องถิ่น

แบบพ.02

รายละเอียดโครงการพัฒนา

แผนพัฒนาท้องถิ่น (พ.ศ. 2566-2570)

องค์การบริหารส่วนตำบลโนนเพ็ด อำเภอประทาย จังหวัดนครราชสีมา

ก.ยุทธศาสตร์จังหวัด ยุทธศาสตร์ที่ 2 การลดความเหลื่อมล้ำ เพื่อยกระดับสังคมให้เมืองน่าอยู่ ตามแนวทางเศรษฐกิจพอเพียง

ข. ยุทธศาสตร์การพัฒนาขององค์กรปกครองส่วนท้องถิ่นในเขตจังหวัด ยุทธศาสตร์ที่ 2 การพัฒนาการศึกษา

2. ยุทธศาสตร์องค์การบริหารส่วนตำบลโนนเพ็ด ยุทธศาสตร์ที่ 2 การพัฒนาด้านส่งเสริมคุณภาพชีวิต

2.3 แผนงานการศึกษา

| ที่ | ชื่อโครงการ  | วัตถุประสงค์   | เป้าหมาย(ผลผลิตของโครงการ)   | งบประมาณปี    |               |               |               |               | ตัวชี้วัด(KPI)   | ผลที่คาดว่าจะได้รับ                                    | หน่วยงานรับผิดชอบหลัก |
|-----|--|--|--|---------------|---------------|---------------|---------------|---------------|--|--|-----------------------|
|     |  |  |  | 2566<br>(บาท) | 2567<br>(บาท) | 2568<br>(บาท) | 2569<br>(บาท) | 2570<br>(บาท) |  |  |                       |
| 7   | โครงการสนับสนุนค่าใช้จ่ายการบริหารสถานศึกษา(ค่าเงินรายหัวนักเรียนศูนย์พัฒนาเด็ก อบต.โนนเพ็ด) | เพื่อจัดซื้อวัสดุอุปกรณ์ สื่อการเรียนการสอนของศูนย์พัฒนาเด็กเล็ก                   | เพื่อเสริมสร้างการเรียนรู้ของเด็กศูนย์พัฒนาเด็กเล็ก                | 120,000       | 120,000       | 120,000       | 120,000       | 120,000       | ส่งเสริมการเรียนรู้สำหรับเด็กปฐมวัยให้เหมาะสมตามวัย    | ส่งเสริมการเรียนรู้สำหรับเด็กปฐมวัยให้เหมาะสมตามวัย    | กองศึกษาฯ             |
| 8   | โครงการทัศนศึกษาแหล่งเรียนรู้นอกสถานที่ของเด็กนักเรียนในศูนย์พัฒนาเด็กเล็ก                   | เพื่อส่งเสริมและพัฒนาเด็กนักเรียนให้ได้รับความรู้และประสบการณ์จริงจากแหล่งเรียนรู้ | จัดทัศนศึกษาแหล่งเรียนรู้นอกสถานที่ให้กับเด็กนักเรียนจำนวน 1 ครั้ง | 30,000        | 30,000        | 30,000        | 30,000        | 30,000        | นักเรียนได้รับความรู้และประสบการณ์จริงจากแหล่งเรียนรู้ | นักเรียนได้รับความรู้และประสบการณ์จริงจากแหล่งเรียนรู้ | กองศึกษาฯ             |
| 9   | โครงการงานวันเด็กแห่งชาติ  | เพื่อให้นักเรียนได้รับประสบการณ์ตรง  | นักเรียนทุกคนในตำบลโนนเพ็ด   | 80,000        | 80,000        | 80,000        | 80,000        | 80,000        | จำนวนนักเรียนที่ร่วมทำกิจกรรม                          | นักเรียนเกิดการเรียนรู้จากประสบการณ์ตรง                | กองการศึกษาฯ          |

2. บัญชีโครงการพัฒนาท้องถิ่น

แบบผ.02

รายละเอียดโครงการพัฒนา  
แผนพัฒนาท้องถิ่น (พ.ศ. 2566-2570)

องค์การบริหารส่วนตำบลโนนเพ็ด อำเภอประทาย จังหวัดนครราชสีมา

ก.ยุทธศาสตร์จังหวัด ยุทธศาสตร์ที่ 2 การลดความเหลื่อมล้ำ เพื่อยกระดับสังคมให้เมืองน่าอยู่ ตามแนวทางเศรษฐกิจพอเพียง

ข. ยุทธศาสตร์การพัฒนาขององค์กรปกครองส่วนท้องถิ่นในเขตจังหวัด ยุทธศาสตร์ที่ 2 การพัฒนาการศึกษา

2. ยุทธศาสตร์องค์การบริหารส่วนตำบลโนนเพ็ด ยุทธศาสตร์ที่ 2 การพัฒนาด้านส่งเสริมคุณภาพชีวิต

2.3 แผนงานการศึกษา

| ที่ | ชื่อโครงการ  | วัตถุประสงค์  | เป้าหมาย(ผลผลิตของโครงการ)   | งบประมาณปี    |               |               |               |               | ตัวชี้วัด(KPI)                                       | ผลที่คาดว่าจะได้รับ                                       | หน่วยงานรับผิดชอบหลัก |
|-----|--|---|--|---------------|---------------|---------------|---------------|---------------|--|---|-----------------------|
|     |  |   |  | 2566<br>(บาท) | 2567<br>(บาท) | 2568<br>(บาท) | 2569<br>(บาท) | 2570<br>(บาท) |  |   |                       |
| 10  | โครงการจัดซื้อวัสดุวิทยาศาสตร์หรือการแพทย์                                       | เพื่อให้เด็กศพด.มียาสามัญประจำบ้านและวัสดุอุปกรณ์ ให้การปฐมพยาบาลเบื้องต้นแก่เด็กนักเรียน | จัดซื้อวัสดุวิทยาศาสตร์ ยาและเวชภัณฑ์ สำลีและผ้าพันแผล แอลกอฮอล์ ฯลฯประจำห้องพยาบาลศพด.ตำบลโนนเพ็ด | 20,000        |               |               |               |               | ครูสามารถดูแลสุขภาพอนามัยเด็กเบื้องต้นร้อยละ 90      | ได้ดูแลสุขภาพอนามัยของเด็กและมีความรู้ด้านสุขภาพเพิ่มขึ้น | กองการศึกษา           |
| 11  | โครงการจัดซื้อครุภัณฑ์วัสดุวิทยาศาสตร์หรือการแพทย์                               | เพื่อให้ศพด.มีเตียงไว้ประจำห้องพยาบาลใช้เป็นที่พักดูอาการ และดูแลสุขภาพให้แก่เด็ก         | จัดซื้อเตียงพยาบาล จำนวน 3 เตียงประจำห้องพยาบาลศพด.ตำบลโนนเพ็ด                                     | 20,000        |               |               |               |               | ครูสามารถดูแลสุขภาพอนามัยเด็กเบื้องต้นร้อยละ 90      | ได้ดูแลสุขภาพอนามัยของเด็กและมีความรู้ด้านสุขภาพเพิ่มขึ้น | กองการศึกษา           |
| 12  | โครงการอุดหนุนโรงเรียนในเขตพื้นที่ตำบลโนนเพ็ด ตามโครงการอาหารกลางวันเด็กนักเรียน | เพื่อให้นักเรียนได้รับคุณค่าทางโภชนาการครบถ้วน  | นักเรียน ก่อนประมและระดับประถมในเขตพื้นที่ตำบล   | 1,640,000     | 1,640,000     | 1,640,000     | 1,640,000     | 1,640,000     | ส่งเสริมการเรียนรู้ให้มีประสิทธิภาพและร่างกายแข็งแรง | ส่งเสริมการเรียนรู้ให้มีประสิทธิภาพและร่างกายแข็งแรง      | กองการศึกษา           |



2. บัญชีโครงการพัฒนาท้องถิ่น

แบบพ.02

รายละเอียดโครงการพัฒนา

แผนพัฒนาท้องถิ่น (พ.ศ. 2566-2570)

องค์การบริหารส่วนตำบลโนนเพ็ด อำเภอประทาย จังหวัดนครราชสีมา

ก.ยุทธศาสตร์จังหวัด ยุทธศาสตร์ที่ 2 การลดความเหลื่อมล้ำ เพื่อยกระดับสังคมให้เมืองน่าอยู่ ตามแนวทางเศรษฐกิจพอเพียง

ข. ยุทธศาสตร์การพัฒนาขององค์กรปกครองส่วนท้องถิ่นในเขตจังหวัด ยุทธศาสตร์ที่ 2 การพัฒนาการศึกษา

2. ยุทธศาสตร์องค์การบริหารส่วนตำบลโนนเพ็ด ยุทธศาสตร์ที่ 2 การพัฒนาด้านส่งเสริมคุณภาพชีวิต

2.3 แผนงานการศึกษา

| ที่ | ชื่อโครงการ   | วัตถุประสงค์   | เป้าหมาย(ผลผลิตของโครงการ)                          | งบประมาณปี    |               |               |               |               | ตัวชี้วัด(KPI)  | ผลที่คาดว่าจะได้รับ   | หน่วยงานรับผิดชอบหลัก |
|-----|---|--|---|---------------|---------------|---------------|---------------|---------------|---|---|-----------------------|
|     |   |  |   | 2566<br>(บาท) | 2567<br>(บาท) | 2568<br>(บาท) | 2569<br>(บาท) | 2570<br>(บาท) |   |   |                       |
| 13  | โครงการอุดหนุนโรงเรียนในเขตพื้นที่ตำบลโนนเพ็ด ตามโครงการเข้าค่ายลูกเสือสามัญและลูกเสือสามัญรุ่นใหญ่ | เพื่อให้นักเรียนร่วมกิจกรรมส่งเสริมการเรียนรู้ การมีระเบียบวินัย การอยู่ร่วมกันเป็นหมู่คณะ | นักเรียน สพฐ.ในเขตพื้นที่ตำบลโนนเพ็ด                | 40,000        | 40,000        | 40,000        | 40,000        | 40,000        | สร้างวินัย และการอยู่ร่วมกันเป็นหมู่คณะของนักเรียน              | สร้างวินัย และการอยู่ร่วมกันเป็นหมู่คณะของนักเรียน              | กองการศึกษา           |
| 14  | โครงการอุดหนุนโรงเรียนในเขตพื้นที่ตามโครงการวันวิทยาศาสตร์  | เพื่อส่งเสริมการเรียนรู้ของนักเรียน จาก ประสบการณ์จริง                                     | นักเรียน สพฐ.ในเขตพื้นที่ตำบลโนนเพ็ด                | 40,000        | 40,000        | 40,000        | 40,000        | 40,000        | ส่งเสริมการเรียนรู้ และเพิ่มประสิทธิภาพการเรียนการสอนดียิ่งขึ้น | ส่งเสริมการเรียนรู้ และเพิ่มประสิทธิภาพการเรียนการสอนดียิ่งขึ้น | กองการศึกษา           |
| 15  | โครงการอุดหนุนโรงเรียนในเขตพื้นที่ตามโครงการเข้าค่ายพุทธธรรมเฉลิมพระเกียรติ                         | เพื่อส่งเสริมพระพุทธศาสนา และปลูกจิตสำนึกที่ดีงาม  | นักเรียนที่เข้าร่วมโครงการ ภายในตำบล                | 40,000        | 40,000        | 40,000        | 40,000        | 40,000        | ปลูกจิตสำนึกที่ดีงามให้กับนักเรียน                              | ปลูกจิตสำนึกที่ดีงามให้กับนักเรียน                              | กองการศึกษา           |
| 16  | โครงการอุดหนุนตามโครงการจัดการแข่งขันกีฬานักเรียนโรงเรียนในเขตพื้นที่                               | เพื่อสร้างความสามัคคีของนักเรียนและการใช้เวลาว่างให้เกิดประโยชน์                           | นักเรียนระดับปฐมวัย ระดับประถมศึกษาและระดับมัธยมต้น | 40,000        | 40,000        | 40,000        | 40,000        | 40,000        | สร้างความสามัคคีของนักเรียนและการใช้เวลาว่างให้เกิดประโยชน์     | นักเรียนมีร่างกายที่แข็งแรง ใช้เวลาว่างให้เกิดประโยชน์          | กองการศึกษา           |
| รวม | 16  | โครงการ  |   | 3,475,400     | 3,435,400     | 3,460,570     | 3,471,870     | 3,471,870     |   |   |                       |
| รวม | 25  | โครงการ  |   | 4,215,400     | 4,145,400     | 4,170,570     | 4,181,870     | 4,181,870     |   |   |                       |

2. บัญชีโครงการพัฒนาท้องถิ่น

แบบผ.02

รายละเอียดโครงการพัฒนา

แผนพัฒนาท้องถิ่น (พ.ศ.2566 - 2570)

องค์การบริหารส่วนตำบลโนนเพ็ด อำเภอประทาย จังหวัดนครราชสีมา

ก.ยุทธศาสตร์จังหวัด ยุทธศาสตร์ที่ 4 การเสริมสร้างความมั่นคงทุกมิติ เพื่อปกป้องสถาบันหลักของชาติ และความปลอดภัยในชีวิตและทรัพย์สินของประชาชน

ข.ยุทธศาสตร์การพัฒนาขององค์กรปกครองส่วนท้องถิ่นในเขตจังหวัด ยุทธศาสตร์ที่ 9 รักษาความปลอดภัยในชีวิตและทรัพย์สิน

3. ยุทธศาสตร์องค์การบริหารส่วนตำบลโนนเพ็ด ยุทธศาสตร์ที่ 3 การพัฒนาด้านการจัดระเบียบชุมชน สังคม และการรักษาความสงบเรียบร้อย

3.1 แผนงานการรักษาความสงบภายใน

| ที่ | ชื่อโครงการ  | วัตถุประสงค์  | เป้าหมาย<br>(ผลผลิตของ<br>โครงการ)                            | งบประมาณ      |               |               |               |               | ตัวชี้วัด<br>(KPL)  | ผลที่คาดว่าจะได้รับ   | หน่วยงาน<br>รับผิดชอบ<br>หลัก |
|-----|--|---|---|---------------|---------------|---------------|---------------|---------------|---|---|-------------------------------|
|     |  |   |   | 2566<br>(บาท) | 2567<br>(บาท) | 2568<br>(บาท) | 2569<br>(บาท) | 2570<br>(บาท) |   |   |                               |
| 1   | โครงการป้องกันและลดอุบัติเหตุทางถนนในช่วงเทศกาลสำคัญ                 | เพื่อเป็นการป้องกันและลดอุบัติเหตุทางถนนในช่วงเทศกาลสำคัญในพื้นที่ตำบลโนนเพ็ด | ตั้งจุดตรวจเช่น<br>เทศกาลปีใหม่<br>เทศกาล<br>สงกรานต์ เป็นต้น | 60,000        | 60,000        | 60,000        | 60,000        | 60,000        | จำนวนการเกิดอุบัติเหตุผู้บาดเจ็บผู้เสียชีวิตและสูญเสียทรัพย์สิน | ลดจำนวนการเกิดอุบัติเหตุผู้บาดเจ็บสูญเสียทรัพย์สิน                              | สำนักปลัด                     |
| 2   | โครงการฝึกอบรมชุดปฏิบัติการจิตอาสาภัยพิบัติประจำองค์การบริหารโนนเพ็ด | เพื่อฝึกอบรมจิตอาสาพระราชทาน 904 ให้มีช่วยเหลืองานในการสาธารณภัยในพื้นที่     | จิตอาสาพระราชทาน 904 จำนวน 50 คน                              | 30,000        | 30,000        | 30,000        | 30,000        | 30,000        | แต่ละหมู่บ้านมีชุดปฏิบัติจิตอาสาประจำหมู่บ้าน                   | มีจิตอาสาภัยพิบัติที่มีความรู้ความสามารถช่วยเหลือและประสานงานอย่างมีประสิทธิภาพ | สำนักปลัด                     |

2. บัญชีโครงการพัฒนาท้องถิ่น

รายละเอียดโครงการพัฒนา  
แผนพัฒนาท้องถิ่น (พ.ศ.2566 - 2570)

องค์การบริหารส่วนตำบลโนนเพ็ด อำเภอประทาย จังหวัดนครราชสีมา

ก. ยุทธศาสตร์จังหวัด ยุทธศาสตร์ที่ 4 การเสริมสร้างความมั่นคงทุกมิติ เพื่อปกป้องสถาบันหลักของชาติ และความปลอดภัยในชีวิตและทรัพย์สินของประชาชน

ข. ยุทธศาสตร์การพัฒนาขององค์กรปกครองส่วนท้องถิ่นในเขตจังหวัด ยุทธศาสตร์ที่ 9 รักษาความปลอดภัยในชีวิตและทรัพย์สิน

3. ยุทธศาสตร์องค์การบริหารส่วนตำบลโนนเพ็ด ยุทธศาสตร์ที่ 3 การพัฒนาด้านการจัดระเบียบชุมชน สังคม และการรักษาความสงบเรียบร้อย

3.1 แผนงานการรักษาความสงบภายใน

| ที่ | ชื่อโครงการ   | วัตถุประสงค์  | เป้าหมาย<br>(ผลผลิตของ<br>โครงการ)                                 | งบประมาณ      |               |               |               |               | ตัวชี้วัด<br>(KPL)  | ผลที่คาดว่าจะได้รับ   | หน่วยงาน<br>รับผิดชอบ<br>หลัก |
|-----|---|---|--|---------------|---------------|---------------|---------------|---------------|---|---|-------------------------------|
|     |   |   |  | 2566<br>(บาท) | 2567<br>(บาท) | 2568<br>(บาท) | 2569<br>(บาท) | 2570<br>(บาท) |   |   |                               |
| 3   | โครงการฝึกอบรมอาสาสมัครป้องกันภัยฝ่ายพลเรือนตำบลโนนเพ็ด | เพื่อฝึกอบรมเจ้าหน้าที่ อปพร. ตำบลโนนเพ็ดและเจ้าหน้าที่ผู้ที่เกี่ยวข้องในการปฏิบัติงานป้องกันและบรรเทาสาธารณภัย | เจ้าหน้าที่ อปพร.ตำบลโนนเพ็ดและเจ้าหน้าที่ผู้ปฏิบัติงานจำนวน 30 คน | 100,000       | 100,000       | 100,000       | 100,000       | 100,000       | ประเมินความรู้ความสามารถของผู้เข้ารับการฝึกอบรมหลังจากการเข้ารับการฝึกอบรมตามโครงการฯ | ผู้เข้ารับการฝึกอบรมมีความรู้ความสามารถและนำความรู้มาใช้ในการปฏิบัติงานอันจะเป็นประโยชน์ต่อชุมชนและองค์กร | สำนักปลัด                     |
| รวม | 3   | โครงการ   |  | 190,000       | 190,000       | 190,000       | 190,000       | 190,000       |   |   |                               |

2. บัญชีโครงการพัฒนาท้องถิ่น

รายละเอียดโครงการพัฒนา  
แผนพัฒนาท้องถิ่น (พ.ศ.2566 - 2570)

องค์การบริหารส่วนตำบลโนนเพ็ด อำเภอประทาย จังหวัดนครราชสีมา

ก.ยุทธศาสตร์จังหวัด ยุทธศาสตร์ที่ 4 การเสริมสร้างความมั่นคงทุกมิติ เพื่อปกป้องสถาบันหลักของชาติ และความปลอดภัยในชีวิตและทรัพย์สินของประชาชน

ข.ยุทธศาสตร์การพัฒนาขององค์กรปกครองส่วนท้องถิ่นในเขตจังหวัด ยุทธศาสตร์ที่ 9 รักษาความปลอดภัยในชีวิตและทรัพย์สิน

3. ยุทธศาสตร์องค์การบริหารส่วนตำบลโนนเพ็ด ยุทธศาสตร์ที่ 3 การพัฒนาด้านการจัดระเบียบชุมชน สังคม และการรักษาความสงบเรียบร้อย

3.2 แผนงานสร้างความเข้มแข็งของชุมชน

| ที่ | ชื่อโครงการ                     | วัตถุประสงค์   | เป้าหมาย(ผลผลิตของโครงการ)  | งบประมาณ      |               |               |               |               | ตัวชี้วัด(KPI)   | ผลที่คาดว่าจะได้รับ   | หน่วยงานรับผิดชอบหลัก |
|-----|---------------------------------|--|---|---------------|---------------|---------------|---------------|---------------|--|---|-----------------------|
|     |                                 |  |   | 2566<br>(บาท) | 2567<br>(บาท) | 2568<br>(บาท) | 2569<br>(บาท) | 2570<br>(บาท) |  |   |                       |
| 1   | โครงการปกป้องสถาบันสำคัญของชาติ | เพื่อแสดงออกถึงความจงรักภักดีต่อสถาบันพระมหากษัตริย์ | ดำเนินการจัดกิจกรรมในวันสำคัญของสถาบันพระมหากษัตริย์อย่างน้อยปีละ 1 โครงการ | 50,000        | 50,000        | 50,000        | 50,000        | 50,000        | จำนวนผู้เข้าร่วมกิจกรรมตามที่กำหนดไว้<br>เป้าหมายที่กำหนดไว้ | บุคลากรในองค์กรและประชาชนทั่วไปได้แสดงออกถึงความจงรักภักดีต่อสถาบันพระมหากษัตริย์ | สำนักปลัด             |

2. บัญชีโครงการพัฒนาท้องถิ่น

รายละเอียดโครงการพัฒนา  
แผนพัฒนาท้องถิ่น (พ.ศ.2566 - 2570)

องค์การบริหารส่วนตำบลโนนเพ็ด อำเภอประทาย จังหวัดนครราชสีมา

ก.ยุทธศาสตร์จังหวัด ยุทธศาสตร์ที่ 4 การเสริมสร้างความมั่นคงทุกมิติ เพื่อปกป้องสถาบันหลักของชาติ และความปลอดภัยในชีวิตและทรัพย์สินของประชาชน

ข.ยุทธศาสตร์การพัฒนาขององค์กรปกครองส่วนท้องถิ่นในเขตจังหวัด ยุทธศาสตร์ที่ 9 รักษาความปลอดภัยในชีวิตและทรัพย์สิน

3. ยุทธศาสตร์องค์การบริหารส่วนตำบลโนนเพ็ด ยุทธศาสตร์ที่ 3 การพัฒนาด้านการจัดระเบียบชุมชน สังคม และการรักษาความสงบเรียบร้อย

3.2 แผนงานสร้างความเข้มแข็งของชุมชน

| ที่ | ชื่อโครงการ                                   | วัตถุประสงค์   | เป้าหมาย(ผลผลิตของโครงการ)                               | งบประมาณ   |            |            |            |            | ตัวชี้วัด(KPI)                    | ผลที่คาดว่าจะได้รับ  | หน่วยงานรับผิดชอบหลัก |
|-----|---|--|--|------------|------------|------------|------------|------------|-----------------------------------|--|-----------------------|
|     |   |  |  | 2566 (บาท) | 2567 (บาท) | 2568 (บาท) | 2569 (บาท) | 2570 (บาท) |                                   |  |                       |
| 2   | โครงการพัฒนาศักยภาพในการจัดทำแผนพัฒนาท้องถิ่น | เพื่อพัฒนาศักยภาพในการจัดทำแผนยุทธศาสตร์การพัฒนาและแผนพัฒนาท้องถิ่นในระดับตำบลและระดับหมู่บ้าน | ประชาชนในระดับตำบลหรือระดับหมู่บ้านอย่างน้อยปีละ 1 ครั้ง | 20,000     | 20,000     | 20,000     | 20,000     | 20,000     | ความพึงพอใจของผู้เข้าร่วมโครงการฯ | ประชาชนในพื้นที่มีส่วนร่วมในการจัดทำแผนยุทธศาสตร์การพัฒนาและแผนพัฒนาท้องถิ่น | สำนักปลัด             |
| 3   | โครงการอบต.เคลื่อนที่                         | เพื่อออกให้บริการประชาชนและรับฟังปัญหาความเดือดร้อนของประชาชนในพื้นที่                         | หมู่บ้านในตำบลโนนเพ็ดจำนวน 11 หมู่บ้าน                   | 40,000     | 40,000     | 40,000     | 40,000     | 40,000     | ความพึงพอใจของผู้เข้าร่วมโครงการฯ | สามารถให้บริการประชาชนได้อย่างทั่วถึงและรับทราบปัญหา                         | สำนักปลัด             |

2. บัญชีโครงการพัฒนาท้องถิ่น

แบบพ.02

รายละเอียดโครงการพัฒนา  
แผนพัฒนาท้องถิ่น (พ.ศ.2566 - 2570)

องค์การบริหารส่วนตำบลโนนเพ็ด อำเภอประทาย จังหวัดนครราชสีมา

ก.ยุทธศาสตร์จังหวัด ยุทธศาสตร์ที่ 4 การเสริมสร้างความมั่นคงทุกมิติ เพื่อปกป้องสถาบันหลักของชาติ และความปลอดภัยในชีวิตและทรัพย์สินของประชาชน

ข.ยุทธศาสตร์การพัฒนาขององค์กรปกครองส่วนท้องถิ่นในเขตจังหวัด ยุทธศาสตร์ที่ 9 รักษาความปลอดภัยในชีวิตและทรัพย์สิน

3. ยุทธศาสตร์องค์การบริหารส่วนตำบลโนนเพ็ด ยุทธศาสตร์ที่ 3 การพัฒนาด้านการจัดระเบียบชุมชน สังคม และการรักษาความสงบเรียบร้อย

3.2 แผนงานสร้างความเข้มแข็งของชุมชน

| ที่ | ชื่อโครงการ  | วัตถุประสงค์   | เป้าหมาย(ผลผลิต<br>ของโครงการ)  | งบประมาณ      |               |               |               |               | ตัวชี้วัด(KPI)                              | ผลที่คาดว่าจะ<br>ได้รับ   | หน่วยงาน<br>รับผิดชอบ<br>หลัก |
|-----|--|--|---|---------------|---------------|---------------|---------------|---------------|---|---|-------------------------------|
|     |  |  |   | 2566<br>(บาท) | 2567<br>(บาท) | 2568<br>(บาท) | 2569<br>(บาท) | 2570<br>(บาท) |   |   |                               |
| 4   | อุดหนุนโครงการพิสูจน์ทราบสถานการณ์<br>แพร่ระบาดของยาเสพติด | เพื่ออุดหนุนให้สถานี<br>ตำรวจภูธรบ้านหันห้วยทราย<br>ดำเนินการสุ่มเสี่ยงผู้เสพยา<br>เสพติดเพื่อนำไปสู่การรักษา<br>บำบัด พื้นฟูผู้ติด ผู้เสพยาเสพติด | ประชาชนทั่วไป<br>เยาวชน นักเรียนและ<br>นักศึกษาในพื้นที่<br>ตำบลโนนเพ็ด | 20,000        | 20,000        | 20,000        | 20,000        | 20,000        | ดำเนินการสุ่ม<br>ตรวจครบทั้ง 11<br>หมู่บ้าน | สามารถค้นหาผู้<br>เสพยาเสพติด<br>และนำไป<br>กระบวนการ<br>รักษาบำบัดและ<br>ฟื้นฟูผู้เสพยาติด | สภอ.หัน<br>ห้วยทราย           |

2. บัญชีโครงการพัฒนาท้องถิ่น

รายละเอียดโครงการพัฒนา  
แผนพัฒนาท้องถิ่น (พ.ศ.2566 - 2570)

องค์การบริหารส่วนตำบลโนนเพ็ด อำเภอประทาย จังหวัดนครราชสีมา

ก.ยุทธศาสตร์จังหวัด ยุทธศาสตร์ที่ 4 การเสริมสร้างความมั่นคงทุกมิติ เพื่อปกป้องสถาบันหลักของชาติ และความปลอดภัยในชีวิตและทรัพย์สินของประชาชน

ข.ยุทธศาสตร์การพัฒนาขององค์กรปกครองส่วนท้องถิ่นในเขตจังหวัด ยุทธศาสตร์ที่ 9 รักษาความปลอดภัยในชีวิตและทรัพย์สิน

3. ยุทธศาสตร์องค์การบริหารส่วนตำบลโนนเพ็ด ยุทธศาสตร์ที่ 3 การพัฒนาด้านการจัดระเบียบชุมชน สังคม และการรักษาความสงบเรียบร้อย

3.2 แผนงานสร้างความเข้มแข็งของชุมชน

| ที่ | ชื่อโครงการ  | วัตถุประสงค์  | เป้าหมาย(ผลผลิตของโครงการ)   | งบประมาณ      |               |               |               |               | ตัวชี้วัด(KPI)                                       | ผลที่คาดว่าจะได้รับ   | หน่วยงานรับผิดชอบหลัก |
|-----|--|---|--|---------------|---------------|---------------|---------------|---------------|--|---|-----------------------|
|     |  |   |  | 2566<br>(บาท) | 2567<br>(บาท) | 2568<br>(บาท) | 2569<br>(บาท) | 2570<br>(บาท) |  |   |                       |
| 5   | อุดหนุนโครงการจัดงานพิธี งานรัฐพิธีและงานเฉลิมพระเกียรติ | เพื่ออุดหนุนให้อำเภอประทาย ดำเนินการจัดงานพิธีงานเฉลิมพระเกียรติในวันสำคัญต่างๆ | บุคลากรในองค์กรประชาชนในพื้นที่ได้เข้าร่วมแสดงออกถึงความจงรักภักดีต่อพระมหากษัตริย์ในวันสำคัญต่างๆ | 20,000        | 20,000        | 20,000        | 20,000        | 20,000        | จำนวนครั้งที่ได้เข้าร่วมกิจกรรมอย่างน้อยปีละ 3 ครั้ง | บุคลากรในองค์กรประชาชนในพื้นที่ได้แสดงออกถึงความจงรักภักดีต่อสถาบันพระมหากษัตริย์ | อ.ประทาย              |

2. บัญชีโครงการพัฒนาท้องถิ่น

รายละเอียดโครงการพัฒนา  
แผนพัฒนาท้องถิ่น (พ.ศ.2566 - 2570)

องค์การบริหารส่วนตำบลโนนเพ็ด อำเภอประทาย จังหวัดนครราชสีมา

ก.ยุทธศาสตร์จังหวัด ยุทธศาสตร์ที่ 4 การเสริมสร้างความมั่นคงทุกมิติ เพื่อปกป้องสถาบันหลักของชาติ และความปลอดภัยในชีวิตและทรัพย์สินของประชาชน

ข.ยุทธศาสตร์การพัฒนาขององค์กรปกครองส่วนท้องถิ่นในเขตจังหวัด ยุทธศาสตร์ที่ 9 รักษาความปลอดภัยในชีวิตและทรัพย์สิน

3. ยุทธศาสตร์องค์การบริหารส่วนตำบลโนนเพ็ด ยุทธศาสตร์ที่ 3 การพัฒนาด้านการจัดระเบียบชุมชน สังคม และการรักษาความสงบเรียบร้อย

3.2 แผนงานสร้างความเข้มแข็งของชุมชน

| ที่ | ชื่อโครงการ                                   | วัตถุประสงค์   | เป้าหมาย(ผลผลิต<br>ของโครงการ)                                | งบประมาณ      |               |               |               |               | ตัวชี้วัด(KPI)   | ผลที่คาดว่าจะ<br>ได้รับ                                     | หน่วยงาน<br>รับผิดชอบ<br>หลัก       |
|-----|---|--|---|---------------|---------------|---------------|---------------|---------------|--|---|-------------------------------------|
|     |   |  |   | 2566<br>(บาท) | 2567<br>(บาท) | 2568<br>(บาท) | 2569<br>(บาท) | 2570<br>(บาท) |  |   |                                     |
| 6   | อุดหนุนศูนย์ปฏิบัติการให้ความช่วยเหลือประชาชน | เพื่ออุดหนุนให้สำนักงานส่งเสริมการปกครองส่วนท้องถิ่นอำเภอประทายเพื่อใช้ในการบริการงานในศูนย์ ในการเป็นศูนย์กลางแก้ไขปัญหาความเดือดร้อนของประชาชนในพื้นที่อำเภอประทาย | ค่าใช้จ่ายจ้างเหมาบริการจนท.ประจำศูนย์วัสดุ ครุภัณฑ์ของศูนย์ฯ | 20,000        | 20,000        | 20,000        | 20,000        | 20,000        | ความพึงพอใจของประชาชนที่ได้รับบริการจากศูนย์ช่วยเหลือประชาชนและความพึงพอใจของส่วนราช | สามารถแก้ไขปัญหาความเดือดร้อนของประชาชนในพื้นที่อำเภอประทาย | สนง.<br>ท้องถิ่น<br>อำเภอ<br>ประทาย |



2. บัญชีโครงการพัฒนาท้องถิ่น

รายละเอียดโครงการพัฒนา  
แผนพัฒนาท้องถิ่น (พ.ศ.2566 - 2570)

องค์การบริหารส่วนตำบลโนนเพ็ด อำเภอประเทาย จังหวัดนครราชสีมา

ก.ยุทธศาสตร์จังหวัด ยุทธศาสตร์ที่ 4 การเสริมสร้างความมั่นคงทุกมิติ เพื่อปกป้องสถาบันหลักของชาติ และความปลอดภัยในชีวิตและทรัพย์สินของประชาชน

ข.ยุทธศาสตร์การพัฒนาขององค์กรปกครองส่วนท้องถิ่นในเขตจังหวัด ยุทธศาสตร์ที่ 9 รักษาความปลอดภัยในชีวิตและทรัพย์สิน

3. ยุทธศาสตร์องค์การบริหารส่วนตำบลโนนเพ็ด ยุทธศาสตร์ที่ 3 การพัฒนาด้านการจัดระเบียบชุมชน สังคม และการรักษาความสงบเรียบร้อย

3.2 แผนงานสร้างความเข้มแข็งของชุมชน

| ที่ | ชื่อโครงการ                                      | วัตถุประสงค์   | เป้าหมาย(ผลผลิตของโครงการ)                                    | งบประมาณ      |               |               |               |               | ตัวชี้วัด(KPI)                    | ผลที่คาดว่าจะได้รับ  | หน่วยงานรับผิดชอบหลัก |
|-----|--|--|---|---------------|---------------|---------------|---------------|---------------|-----------------------------------|--|-----------------------|
|     |  |  |   | 2566<br>(บาท) | 2567<br>(บาท) | 2568<br>(บาท) | 2569<br>(บาท) | 2570<br>(บาท) |                                   |  |                       |
| 7   | อุดหนุนโครงการส่งเสริมความเข้มแข็งชุมชน/หมู่บ้าน | เพื่ออุดหนุนให้อำเภอประเทาย ดำเนินการจัดโครงการฝึกอบรมส่งเสริมความเข้มแข็งชุมชน/หมู่บ้าน | ประชาชนที่ได้รับการคัดเลือกแต่ละหมู่บ้านในพื้นที่อำเภอประเทาย | 20,000        | 20,000        | 20,000        | 20,000        | 20,000        | ความพึงพอใจของผู้เข้าร่วมโครงการฯ | สามารถสร้างเครือข่ายความร่วมมือเพื่อสร้างความเข้มแข็งของหมู่บ้านในระดับอำเภอ | อ.ประเทาย             |
| รวม | 7  | โครงการ  |   | 190,000       | 190,000       | 190,000       | 190,000       | 190,000       |                                   |  |                       |
| รวม | 10   | โครงการ  |   | 380,000       | 380,000       | 380,000       | 380,000       | 380,000       |                                   |  |                       |

2. บัญชีโครงการพัฒนาท้องถิ่น

แบบผ.02

รายละเอียดโครงการพัฒนา  
แผนพัฒนาท้องถิ่น(พ.ศ. 2566-2570)

องค์การบริหารส่วนตำบลโนนเพ็ด อำเภอประทาย จังหวัดนครราชสีมา

ก.ยุทธศาสตร์จังหวัด ยุทธศาสตร์ที่ 3 การบริหารจัดการทรัพยากรธรรมชาติ สิ่งแวดล้อม ให้มีความสมบูรณ์อย่างยั่งยืนตามแนวทางเศรษฐกิจพอเพียง และยกระดับอุทยานธรณีโคราชสู่อุทยานธรณีโลก

ข. ยุทธศาสตร์การพัฒนาขององค์การปกครองส่วนท้องถิ่นในเขตจังหวัด ยุทธศาสตร์ที่ 10 การพัฒนาด้านการอนุรักษ์ทรัพยากรธรรมชาติและสิ่งแวดล้อม

4. ยุทธศาสตร์องค์การบริหารส่วนตำบลโนนเพ็ด ที่ 4 การพัฒนาด้านการจัดการและอนุรักษ์ทรัพยากรธรรมชาติและสิ่งแวดล้อม

4.1 แผนงานการเกษตร

| ที่ | ชื่อโครงการ  | วัตถุประสงค์   | เป้าหมาย<br>(ผลผลิตของ<br>โครงการ)                     | งบประมาณปี    |               |               |               |               | ตัวชี้วัด(KPI)  | ผลที่คาดว่าจะ<br>ได้รับ  | หน่วยงาน<br>รับผิดชอบ<br>หลัก |
|-----|--|--|--|---------------|---------------|---------------|---------------|---------------|---|--|-------------------------------|
|     |  |  |  | 2566<br>(บาท) | 2567<br>(บาท) | 2568<br>(บาท) | 2569<br>(บาท) | 2570<br>(บาท) |   |  |                               |
| 1   | โครงการปลูกต้นไม้เฉลิมพระเกียรติตาม<br>โครงการพระราชเสาวนีย์ | เพื่อดำเนินการโครงการตามพระ<br>ราชเสาวนีย์ อันเนื่องมาจาก<br>พระราชดำริ การคุ้มครอง ดูแล<br>บำรุงรักษาทรัพยากรธรรมชาติและ<br>สิ่งแวดล้อม | พื้นที่สาธารณะ<br>ประโยชน์ใน<br>พื้นที่ตำบลโนน<br>เพ็ด | 30,000        | 30,000        | 30,000        | 30,000        | 30,000        | จำนวนพื้นที่ป่าที่<br>เพิ่มขึ้นในที่<br>สาธารณะ<br>ประโยชน์ | จำนวนพื้นที่ป่า<br>ในที่สาธารณะ<br>ประโยชน์มี<br>จำนวนเพิ่มขึ้น<br>และคงอยู่คู่<br>ชุมชนอย่างยั่งยืน | สำนักปลัด                     |

2. บัญชีโครงการพัฒนาท้องถิ่น

แบบผ.02

รายละเอียดโครงการพัฒนา

แผนพัฒนาท้องถิ่น(พ.ศ. 2566-2570)

องค์การบริหารส่วนตำบลโนนเพ็ด อำเภอประทาย จังหวัดนครราชสีมา

ก.ยุทธศาสตร์จังหวัด ยุทธศาสตร์ที่ 3 การบริหารจัดการทรัพยากรธรรมชาติ สิ่งแวดล้อม ให้มีความสมบูรณ์อย่างยั่งยืนตามแนวทางเศรษฐกิจพอเพียง และยกระดับอุทยานธรณีโคราชสู่อุทยานธรณีโลก

ข. ยุทธศาสตร์การพัฒนาขององค์กรปกครองส่วนท้องถิ่นในเขตจังหวัด ยุทธศาสตร์ที่ 10 การพัฒนาด้านการอนุรักษ์ทรัพยากรธรรมชาติและสิ่งแวดล้อม

4. ยุทธศาสตร์องค์การบริหารส่วนตำบลโนนเพ็ด ที่ 4 การพัฒนาด้านการจัดการและอนุรักษ์ทรัพยากรธรรมชาติและสิ่งแวดล้อม

4.1 แผนงานการเกษตร

| ที่ | ชื่อโครงการ                         | วัตถุประสงค์  | เป้าหมาย<br>(ผลผลิตของ<br>โครงการ)                          | งบประมาณปี    |               |               |               |               | ตัวชี้วัด(KPI)   | ผลที่คาดว่าจะ<br>ได้รับ  | หน่วยงาน<br>รับผิดชอบ<br>หลัก |
|-----|-------------------------------------|---|---|---------------|---------------|---------------|---------------|---------------|--|--|-------------------------------|
|     |                                     |   |   | 2566<br>(บาท) | 2567<br>(บาท) | 2568<br>(บาท) | 2569<br>(บาท) | 2570<br>(บาท) |  |  |                               |
| 2   | โครงการปล่อยปลาลงสู่แหล่งน้ำสาธารณะ | เพื่ออนุรักษ์ รักษาระบบนิเวศน์ของสัตว์น้ำในแหล่งน้ำสาธารณะ ประโยชน์ในพื้นที่ตำบลโนนเพ็ด | แหล่งน้ำ<br>สาธารณะ<br>ประโยชน์ใน<br>พื้นที่ตำบลโนน<br>เพ็ด | 30,000        | 30,000        | 30,000        | 30,000        | 30,000        | จำนวนแหล่งน้ำ<br>สาธารณะ<br>ประโยชน์ของ<br>หมู่บ้าน 11<br>หมู่บ้าน | ฟื้นฟู รักษา<br>ระบบนิเวศน์<br>ของทรัพยากรน้ำ<br>ให้มีความอุดม | สำนักปลัด                     |

2. บัญชีโครงการพัฒนาท้องถิ่น

แบบพ.02

รายละเอียดโครงการพัฒนา  
แผนพัฒนาท้องถิ่น(พ.ศ. 2566-2570)

องค์การบริหารส่วนตำบลโนนเพ็ด อำเภอประทาย จังหวัดนครราชสีมา

ก.ยุทธศาสตร์จังหวัด ยุทธศาสตร์ที่ 3 การบริหารจัดการทรัพยากรธรรมชาติ สิ่งแวดล้อม ให้มีความสมบูรณ์อย่างยั่งยืนตามแนวทางเศรษฐกิจพอเพียง และยกระดับอุทยานธรณีโคราชสู่อุทยานธรณีโลก

ข. ยุทธศาสตร์การพัฒนาขององค์กรปกครองส่วนท้องถิ่นในเขตจังหวัด ยุทธศาสตร์ที่ 10 การพัฒนาด้านการอนุรักษ์ทรัพยากรธรรมชาติและสิ่งแวดล้อม

4. ยุทธศาสตร์องค์การบริหารส่วนตำบลโนนเพ็ด ที่ 4 การพัฒนาด้านการจัดการและอนุรักษ์ทรัพยากรธรรมชาติและสิ่งแวดล้อม

4.1 แผนงานการเกษตร

| ที่ | ชื่อโครงการ   | วัตถุประสงค์  | เป้าหมาย<br>(ผลผลิตของ<br>โครงการ)   | งบประมาณปี    |               |               |               |               | ตัวชี้วัด(KPI)                    | ผลที่คาดว่าจะ<br>ได้รับ  | หน่วยงาน<br>รับผิดชอบ<br>หลัก |
|-----|---|---|--|---------------|---------------|---------------|---------------|---------------|-----------------------------------|--|-------------------------------|
|     |   |   |  | 2566<br>(บาท) | 2567<br>(บาท) | 2568<br>(บาท) | 2569<br>(บาท) | 2570<br>(บาท) |                                   |  |                               |
| 3   | โครงการฝึกอบรมและส่งเสริมการเรียนรู้เศรษฐกิจพอเพียงและเกษตรอินทรีย์ | เพื่อให้เกษตรกรมีความรู้ด้านการเกษตรแบบพอเพียงและเกษตรอินทรีย์ และการบริหารจัดการตามแนวทางเศรษฐกิจพอเพียง | เกษตรกรในเขตบริการตำบลโนนเพ็ด มีความสนใจเข้าร่วมฝึกอบรมเรียนรู้การบริหารจัดการตามแนวทางเศรษฐกิจพอเพียง | 50,000        | 50,000        | 50,000        | 50,000        | 50,000        | ผู้เข้าร่วมกิจกรรมได้รับรู้ความรู | เกษตรกรมีทักษะในการเพิ่มผลผลิตมีรายได้เสริมและลดภาวะรายจ่ายในครัวเรือน | สำนักปลัด                     |

2. บัญชีโครงการพัฒนาท้องถิ่น

แบบผ.02

รายละเอียดโครงการพัฒนา  
แผนพัฒนาท้องถิ่น(พ.ศ. 2566-2570)

องค์การบริหารส่วนตำบลโนนเพ็ด อำเภอประทาย จังหวัดนครราชสีมา

ก.ยุทธศาสตร์จังหวัด ยุทธศาสตร์ที่ 3 การบริหารจัดการทรัพยากรธรรมชาติ สิ่งแวดล้อม ให้มีความสมบูรณ์อย่างยั่งยืนตามแนวทางเศรษฐกิจพอเพียง และยกระดับอุทยานธรณีโคราชสู่อุทยานธรณีโลก

ข. ยุทธศาสตร์การพัฒนาขององค์กรปกครองส่วนท้องถิ่นในเขตจังหวัด ยุทธศาสตร์ที่ 10 การพัฒนาด้านการอนุรักษ์ทรัพยากรธรรมชาติและสิ่งแวดล้อม

4. ยุทธศาสตร์องค์การบริหารส่วนตำบลโนนเพ็ด ที่ 4 การพัฒนาด้านการจัดการและอนุรักษ์ทรัพยากรธรรมชาติและสิ่งแวดล้อม

4.1 แผนงานการเกษตร

| ที่ | ชื่อโครงการ   | วัตถุประสงค์   | เป้าหมาย<br>(ผลผลิตของ<br>โครงการ)   | งบประมาณปี    |               |               |               |               | ตัวชี้วัด(KPI)  | ผลที่คาดว่าจะ<br>ได้รับ   | หน่วยงาน<br>รับผิดชอบ<br>หลัก |
|-----|---|--|--|---------------|---------------|---------------|---------------|---------------|---|---|-------------------------------|
|     |   |  |  | 2566<br>(บาท) | 2567<br>(บาท) | 2568<br>(บาท) | 2569<br>(บาท) | 2570<br>(บาท) |   |   |                               |
| 4   | โครงการฝึกอบรมถ่ายทอดองค์ความรู้<br>จากการเรียนรู้หนูพุก(หนูนา) | เพื่อให้ผู้เข้าร่วมโครงการมี<br>ความรู้ความเข้าใจเกี่ยวกับการ<br>ใช้ประโยชน์จาก การเลี้ยงหนูพุก<br>(หนูนา) | เกษตรกรในเขต<br>บริการตำบลโนน<br>เพ็ด มีความสนใจ<br>เข้าร่วมฝึกอบรม<br>เรียนรู้การ<br>บริหารจัดการ<br>ตามแนวทาง<br>เศรษฐกิจพอเพียง | 30,000        |               |               |               |               | ผู้เข้าร่วม<br>กิจกรรมได้รับ<br>องค์ความรู้<br>สามารถต่อยอด<br>ให้เกิดผลิตภัณฑ์<br>รายได้ หรือ<br>อาชีพ ของคนใน<br>ท้องถิ่น | ได้รับความรู้<br>ความเข้าใจ<br>เกี่ยวกับการใช้<br>ประโยชน์จาก<br>การเลี้ยงหนูพุก<br>(หนูนา) | สำนักปลัด                     |

2. บัญชีโครงการพัฒนาท้องถิ่น

แบบผ.02

รายละเอียดโครงการพัฒนา

แผนพัฒนาท้องถิ่น(พ.ศ. 2566-2570)

องค์การบริหารส่วนตำบลโนนเพ็ด อำเภอประทาย จังหวัดนครราชสีมา

ก.ยุทธศาสตร์จังหวัด ยุทธศาสตร์ที่ 3 การบริหารจัดการทรัพยากรธรรมชาติ สิ่งแวดล้อม ให้มีความสมบูรณ์อย่างยั่งยืนตามแนวทางเศรษฐกิจพอเพียง และยกระดับอุทยานธรณีโคราชสู่อุทยานธรณีโลก

ข. ยุทธศาสตร์การพัฒนาขององค์กรปกครองส่วนท้องถิ่นในเขตจังหวัด ยุทธศาสตร์ที่ 10 การพัฒนาด้านการอนุรักษ์ทรัพยากรธรรมชาติและสิ่งแวดล้อม

4. ยุทธศาสตร์องค์การบริหารส่วนตำบลโนนเพ็ด ที่ 4 การพัฒนาด้านการจัดการและอนุรักษ์ทรัพยากรธรรมชาติและสิ่งแวดล้อม

4.1 แผนงานการเกษตร

| ที่ | ชื่อโครงการ   | วัตถุประสงค์   | เป้าหมาย<br>(ผลผลิตของ<br>โครงการ)   | งบประมาณปี    |               |               |               |               | ตัวชี้วัด(KPI)  | ผลที่คาดว่าจะ<br>ได้รับ   | หน่วยงาน<br>รับผิดชอบ<br>หลัก |
|-----|---|--|--|---------------|---------------|---------------|---------------|---------------|---|---|-------------------------------|
|     |   |  |  | 2566<br>(บาท) | 2567<br>(บาท) | 2568<br>(บาท) | 2569<br>(บาท) | 2570<br>(บาท) |   |   |                               |
| 5   | โครงการฝึกอบรมถ่ายทอดองค์ความรู้<br>จากการเรียนรู้เชิงปฎิบัติ | เพื่อให้ผู้เข้าร่วมโครงการมี<br>ความรู้ความเข้าใจเกี่ยวกับการ<br>ใช้ประโยชน์จากปฎิบัติ | เกษตรกรในเขต<br>บริการตำบลโนน<br>เพ็ด มีความสนใจ<br>เข้าร่วมฝึกอบรม<br>เรียนรู้การ<br>บริหารจัดการ<br>ตามแนวทาง<br>เศรษฐกิจพอเพียง |               | 30,000        |               |               |               | ผู้เข้าร่วม<br>กิจกรรมได้รับ<br>องค์ความรู้<br>สามารถต่อยอด<br>ให้เกิดผลิตภัณฑ์<br>รายได้ หรือ<br>อาชีพ ของคนใน<br>ท้องถิ่น | ได้รับความรู้<br>ความเข้าใจ<br>เกี่ยวกับการใช้<br>ประโยชน์จาก<br>การเลี้ยงปฎิบัติ | สำนักปลัด                     |
| รวม | 5   | โครงการ  |  | 140,000       | 140,000       | 110,000       | 110,000       | 110,000       |   |   |                               |

2. บัญชีโครงการพัฒนาท้องถิ่น

แบบผ.02

รายละเอียดโครงการพัฒนา  
แผนพัฒนาท้องถิ่น(พ.ศ. 2566-2570)

องค์การบริหารส่วนตำบลโนนเพ็ด อำเภอประทาย จังหวัดนครราชสีมา

ก.ยุทธศาสตร์จังหวัด ยุทธศาสตร์ที่ 1 การพัฒนาและเพิ่มขีดความสามารถในการแข่งขันทางเศรษฐกิจ

ข. ยุทธศาสตร์การพัฒนาขององค์กรปกครองส่วนท้องถิ่นในเขตจังหวัด ยุทธศาสตร์ที่ 7 การพัฒนาด้านการท่องเที่ยว ศาสนา วัฒนธรรมประเพณี กีฬา

5. ยุทธศาสตร์องค์การบริหารส่วนตำบลโนนเพ็ด ยุทธศาสตร์ที่ 5 ด้านศิลปวัฒนธรรมประเพณีท้องถิ่นไทยและภูมิปัญญาท้องถิ่น

5. แผนงานการศาสนา วัฒนธรรมและนันทนาการ

| ที่ | ชื่อโครงการ   | วัตถุประสงค์  | เป้าหมาย<br>(ผลผลิตของ<br>โครงการ)       | งบประมาณ      |               |               |               |               | ตัวชี้วัด(KPI)   | ผลที่คาดว่าจะ<br>ได้รับ  | หน่วยงาน<br>รับผิดชอบ<br>หลัก |
|-----|---|---|--|---------------|---------------|---------------|---------------|---------------|--|--|-------------------------------|
|     |   |   |  | 2566<br>(บาท) | 2567<br>(บาท) | 2568<br>(บาท) | 2569<br>(บาท) | 2570<br>(บาท) |  |  |                               |
| 1   | โครงการแข่งขันกีฬาเด็กปฐมวัย ของศูนย์พัฒนาเด็กเล็กตำบลโนนเพ็ด | เพื่อส่งเสริมและพัฒนาร่างกายและจิตใจของเด็กปฐมวัย                     | เด็กปฐมวัย ศูนย์พัฒนาเด็กเล็กตำบลโนนเพ็ด | 30,000        | 30,000        | 30,000        | 30,000        | 30,000        | เด็กนักเรียนมีสุขภาพร่างกายแข็งแรง                             | เด็กนักเรียนมีสุขภาพร่างกายแข็งแรง                             | กองการศึกษา                   |
| 2   | โครงการแข่งขันกีฬาเยาวชนและประชาชนทั่วไป                      | เพื่อส่งเสริมให้เยาวชนได้ใช้เวลาว่างให้เกิดประโยชน์และห่างไกลยาเสพติด | เยาวชนและประชาชนทั่วไปภายในตำบลโนนเพ็ด   | 100,000       | 100,000       | 100,000       | 100,000       | 100,000       | เยาวชนมีร่างกายที่แข็งแรงและห่างไกลยาเสพติด                    | เยาวชนมีร่างกายที่แข็งแรงและห่างไกลยาเสพติด                    | กองการศึกษา                   |
| 3   | โครงการสืบสานงานประเพณีแห่เทียนพรรษาและถวายเทียนพรรษา         | เพื่อส่งเสริม สนับสนุนขนบธรรมเนียมประเพณีท้องถิ่นให้คงอยู่            | ประชาชนภายในตำบลโนนเพ็ด                  | 80,000        | 80,000        | 80,000        | 80,000        | 80,000        | ปลูกฝังจิตสำนึกการรักษาอนุรักษ์ขนบธรรมเนียมประเพณีไทยให้คงอยู่ | ปลูกฝังจิตสำนึกการรักษาอนุรักษ์ขนบธรรมเนียมประเพณีไทยให้คงอยู่ | กองการศึกษา                   |

2. บัญชีโครงการพัฒนาท้องถิ่น

แบบผ.02

รายละเอียดโครงการพัฒนา

แผนพัฒนาท้องถิ่น(พ.ศ. 2566-2570)

องค์การบริหารส่วนตำบลโนนเพ็ด อำเภอประทาย จังหวัดนครราชสีมา

ก.ยุทธศาสตร์จังหวัด ยุทธศาสตร์ที่ 1 การพัฒนาและเพิ่มขีดความสามารถในการแข่งขันทางเศรษฐกิจ

ข. ยุทธศาสตร์การพัฒนาขององค์กรปกครองส่วนท้องถิ่นในเขตจังหวัด ยุทธศาสตร์ที่ 7 การพัฒนาด้านการท่องเที่ยว ศาสนา วัฒนธรรมประเพณี กีฬา

5. ยุทธศาสตร์องค์การบริหารส่วนตำบลโนนเพ็ด ยุทธศาสตร์ที่ 5 ด้านศิลปวัฒนธรรมประเพณีท้องถิ่นไทยและภูมิปัญญาท้องถิ่น

5. แผนงานการศึกษา วัฒนธรรมและนันทนาการ

| ที่ | ชื่อโครงการ   | วัตถุประสงค์  | เป้าหมาย<br>(ผลผลิตของ<br>โครงการ) | งบประมาณ      |               |               |               |               | ตัวชี้วัด(KPI)   | ผลที่คาดว่าจะ<br>ได้รับ  | หน่วยงาน<br>รับผิดชอบ<br>หลัก |
|-----|---|---|------------------------------------|---------------|---------------|---------------|---------------|---------------|--|--|-------------------------------|
|     |   |   |                                    | 2566<br>(บาท) | 2567<br>(บาท) | 2568<br>(บาท) | 2569<br>(บาท) | 2570<br>(บาท) |  |  |                               |
| 4   | โครงการเสริมสร้างทำนุบำรุงพุทธศาสนา<br>(ปรีวาสกรรม) | เพื่อส่งเสริมขนบธรรมเนียม<br>ประเพณี และสร้างจิตสำนึกที่ดี<br>งาม | ประชาชน<br>ภายในตำบล<br>โนนเพ็ด    | 100,000       | 100,000       | 100,000       | 100,000       | 100,000       | ปลูกฝังจิตสำนึก<br>การรักษาอนุรักษ์<br>ขนบธรรมเนียม<br>ประเพณีไทยให้<br>คงอยู่ | ปลูกฝังจิตสำนึก<br>การรักษาอนุรักษ์<br>ขนบธรรมเนียม<br>ประเพณีไทยให้<br>คงอยู่ | กองการศึกษา                   |
| 5   | โครงการจัดงานของดีอำเภอประทาย                       | เพื่ออนุรักษ์วัฒนธรรมประเพณี<br>ท้องถิ่นไทยให้คงอยู่              | ประชาชน<br>ภายในตำบล<br>โนนเพ็ด    | 100,000       | 100,000       | 100,000       | 100,000       | 100,000       | รักษาอนุรักษ์<br>ขนบธรรมเนียม<br>ประเพณีไทยให้<br>คงอยู่                       | รักษาอนุรักษ์<br>ขนบธรรมเนียม<br>ประเพณีไทยให้<br>คงอยู่                       | กองการศึกษา                   |
| 6   | โครงการบรรพชาอุปสมบทพระภิกษุ<br>สามเณรภาคฤดูร้อน    | เพื่อส่งเสริมพระพุทธศาสนาและ<br>สร้างจิตสำนึกที่ดีงาม             | เยาวชนภายใน<br>ตำบลโนนเพ็ด         | 20,000        | 20,000        | 20,000        | 20,000        | 20,000        | ปลูกจิตสำนึกที่ดี<br>งามให้กับเยาวชน   | ปลูกจิตสำนึกที่ดี<br>งามให้กับเยาวชน   | กองการศึกษา                   |



รายละเอียดโครงการพัฒนา  
แผนพัฒนาท้องถิ่น(พ.ศ. 2566-2570)

องค์การบริหารส่วนตำบลโนนเพ็ด อำเภอประทาย จังหวัดนครราชสีมา

ก.ยุทธศาสตร์จังหวัด ยุทธศาสตร์ที่ 1 การพัฒนาและเพิ่มขีดความสามารถในการแข่งขันทางเศรษฐกิจ

ข. ยุทธศาสตร์การพัฒนาขององค์กรปกครองส่วนท้องถิ่นในเขตจังหวัด ยุทธศาสตร์ที่ 7 การพัฒนาด้านการท่องเที่ยว ศาสนา วัฒนธรรมประเพณี กีฬา

5. ยุทธศาสตร์องค์การบริหารส่วนตำบลโนนเพ็ด ยุทธศาสตร์ที่ 5 ด้านศิลปวัฒนธรรมประเพณีท้องถิ่นไทยและภูมิปัญญาท้องถิ่น

5. แผนงานการศาสนา วัฒนธรรมและนันทนาการ

| ที่ | ชื่อโครงการ   | วัตถุประสงค์  | เป้าหมาย<br>(ผลผลิตของ<br>โครงการ)                  | งบประมาณ      |               |               |               |               | ตัวชี้วัด(KPI)   | ผลที่คาดว่าจะ<br>ได้รับ                                  | หน่วยงาน<br>รับผิดชอบ<br>หลัก |
|-----|---|---|---|---------------|---------------|---------------|---------------|---------------|--|--|-------------------------------|
|     |   |   |   | 2566<br>(บาท) | 2567<br>(บาท) | 2568<br>(บาท) | 2569<br>(บาท) | 2570<br>(บาท) |  |  |                               |
| 7   | โครงการพัฒนาศักยภาพทาง<br>ศิลปวัฒนธรรมท้องถิ่นของกลุ่มสตรีตำบล<br>โนนเพ็ด | เพื่อสืบสานประเพณีวัฒนธรรม<br>ท้องถิ่นไทยให้คงอยู่                | กลุ่มสตรีภายใน<br>ตำบลโนนเพ็ดที่<br>เข้าร่วมโครงการ | 30,000        | 30,000        | 30,000        | 30,000        | 30,000        | รักษาอนุรักษ์<br>ขนบธรรมเนียม<br>ประเพณีไทยให้<br>คงอยู่ | รักษาอนุรักษ์<br>ขนบธรรมเนียม<br>ประเพณีไทยให้<br>คงอยู่ | กองการศึกษา                   |
| 8   | โครงการจัดงานประเพณีวันสงกรานต์<br>รดน้ำดำหัวผู้สูงอายุ                   | เพื่อส่งเสริมขนบธรรมเนียม<br>ประเพณี และสร้างจิตสำนึกที่ดี<br>งาม | ผู้สูงอายุและ<br>ประชาชน<br>ภายในตำบลโนน<br>เพ็ด    | 50,000        | 50,000        | 50,000        | 50,000        | 50,000        | รักษาอนุรักษ์<br>ขนบธรรมเนียม<br>ประเพณีไทยให้<br>คงอยู่ | รักษาอนุรักษ์<br>ขนบธรรมเนียม<br>ประเพณีไทยให้<br>คงอยู่ | กองการศึกษา                   |
| รวม | 8   | โครงการ   |   | 510,000       | 510,000       | 510,000       | 510,000       | 510,000       |  |  |                               |

2. บัญชีโครงการพัฒนาท้องถิ่น

แบบผ.02

รายละเอียดโครงการพัฒนา  
แผนพัฒนาท้องถิ่น(พ.ศ. 2566-2570)

องค์การบริหารส่วนตำบลโนนเพ็ด อำเภอประทาย จังหวัดนครราชสีมา

ก.ยุทธศาสตร์จังหวัด ยุทธศาสตร์ที่ 5 การพัฒนาระบบการบริหารจัดการภาครัฐ รองรับ Smart City , Mice City และด้านอื่นๆ

ข. ยุทธศาสตร์การพัฒนาขององค์กรปกครองส่วนท้องถิ่นในเขตจังหวัด ยุทธศาสตร์ที่ 8 ด้านการบริหารจัดการบ้านเมืองที่ดี

6. ยุทธศาสตร์องค์การบริหารส่วนตำบลโนนเพ็ด ยุทธศาสตร์ที่ 6 ด้านการบริหารราชการให้มีประสิทธิภาพคุณภาพ  
แผนงานบริหารงานทั่วไป

| ที่ | ชื่อโครงการ   | วัตถุประสงค์  | เป้าหมาย(ผลผลิต<br>ของโครงการ)                                       | งบประมาณปี    |               |               |               |               | ตัวชี้วัด(KPI)  | ผลที่คาดว่าจะ<br>ได้รับ   | หน่วยงาน<br>รับผิดชอบ<br>หลัก |
|-----|---|---|--|---------------|---------------|---------------|---------------|---------------|---|---|-------------------------------|
|     |   |   |  | 2566<br>(บาท) | 2567<br>(บาท) | 2568<br>(บาท) | 2569<br>(บาท) | 2570<br>(บาท) |   |   |                               |
| 1   | โครงการพัฒนาระบบประชาสัมพันธ์การดำเนินงานของอบต.โนนเพ็ด   | เพื่อแสดงให้เห็นประชาชนทราบผล<br>การดำเนินการแผนงาน<br>งบประมาณของอบต.อย่างโปร่งใส  | จัดทำวารสาร<br>ประชาสัมพันธ์   | 50,000        | 50,000        | 50,000        | 50,000        | 50,000        | จำนวนเล่ม<br>วารสารที่จัดทำ                               | ประชาชนจะ<br>ได้รับทราบผล<br>การดำเนินงาน<br>ด้านต่างๆของ<br>อบต.   | สำนักปลัด                     |
| 2   | โครงการศึกษาดูงานผู้บริหาร/สมาชิก/<br>ผู้นำชุมชน/ส่วนราชการอื่นและพนักงานฯ<br>ในประเทศและต่างประเทศ | เพื่อเพิ่มประสิทธิภาพในการ<br>บริหารงานและเพิ่มความรู้ให้กับ<br>คณะผู้บริหาร/สมาชิก/พนักงาน/<br>ผู้นำชุมชนและส่วนราชการอื่น | คณะผู้บริหาร<br>สมาชิกสภาฯ<br>พนักงานผู้นำชุมชน<br>และส่วนราชการอื่น | 300,000       | 300,000       | 300,000       | 300,000       | 300,000       | ความพึงพอใจ<br>ของผู้เข้ารับ<br>การฝึกอบรม<br>ตามโครงการฯ | คณะผู้บริหาร<br>สมาชิกสภาฯ<br>พนักงาน ผู้นำ<br>ชุมชน และส่วน<br>ราชการอื่น นำ<br>ความรู้มาใช้ในการ<br>พัฒนา | สำนักปลัด                     |

2. บัญชีโครงการพัฒนาท้องถิ่น

แบบผ.02

รายละเอียดโครงการพัฒนา  
แผนพัฒนาท้องถิ่น(พ.ศ. 2566-2570)

องค์การบริหารส่วนตำบลโนนเพ็ด อำเภอประทาย จังหวัดนครราชสีมา

ก.ยุทธศาสตร์จังหวัด ยุทธศาสตร์ที่ 5 การพัฒนาระบบการบริหารจัดการภาครัฐ รองรับ Smart City , Mice City และด้านอื่นๆ

ข. ยุทธศาสตร์การพัฒนาขององค์กรปกครองส่วนท้องถิ่นในเขตจังหวัด ยุทธศาสตร์ที่ 8 ด้านการบริหารจัดการบ้านเมืองที่ดี

6. ยุทธศาสตร์องค์การบริหารส่วนตำบลโนนเพ็ด ยุทธศาสตร์ที่ 6 ด้านการบริหารราชการให้มีประสิทธิภาพคุณภาพ

แผนงานบริหารงานทั่วไป

| ที่ | ชื่อโครงการ                                      | วัตถุประสงค์   | เป้าหมาย(ผลผลิต<br>ของโครงการ)  | งบประมาณปี    |               |               |               |               | ตัวชี้วัด(KPI)  | ผลที่คาดว่าจะ<br>ได้รับ    | หน่วยงาน<br>รับผิดชอบ<br>หลัก |
|-----|--|--|---|---------------|---------------|---------------|---------------|---------------|---|----------------------------|-------------------------------|
|     |  |  |   | 2566<br>(บาท) | 2567<br>(บาท) | 2568<br>(บาท) | 2569<br>(บาท) | 2570<br>(บาท) |   |                            |                               |
| 3   | โครงการอบรมให้ความรู้เกี่ยวกับ<br>กฎหมายท้องถิ่น | เพื่อเพิ่มความรู้ ความเข้าใจ<br>เกี่ยวกับกฎหมายท้องถิ่นที่ใช้ใน<br>การปฏิบัติหน้าที่และใช้ในการ<br>ดำรงชีวิตให้กับคณะผู้บริหาร<br>สมาชิกสภาฯ | คณะผู้บริหาร<br>สมาชิกสภาฯ<br>พนักงานส่วนตำบล<br>พนักงานจ้างและ<br>ประชาชนทั่วไปใน<br>พื้นที่ | 40,000        | 40,000        | 40,000        | 40,000        | 40,000        | ความพึงพอใจ<br>ของผู้เข้ารับ<br>การฝึกอบรม<br>ตามโครงการฯ | คณะผู้บริหาร<br>สมาชิกสภาฯ | สำนักปลัด                     |

2. บัญชีโครงการพัฒนาท้องถิ่น

แบบผ.02

รายละเอียดโครงการพัฒนา  
แผนพัฒนาท้องถิ่น(พ.ศ. 2566-2570)

องค์การบริหารส่วนตำบลโนนเพ็ด อำเภอประทาย จังหวัดนครราชสีมา

ก.ยุทธศาสตร์จังหวัด ยุทธศาสตร์ที่ 5 การพัฒนาระบบการบริหารจัดการภาครัฐ รองรับ Smart City , Mice City และด้านอื่นๆ

ข. ยุทธศาสตร์การพัฒนาขององค์กรปกครองส่วนท้องถิ่นในเขตจังหวัด ยุทธศาสตร์ที่ 8 ด้านการบริหารจัดการบ้านเมืองที่ดี

6. ยุทธศาสตร์องค์การบริหารส่วนตำบลโนนเพ็ด ยุทธศาสตร์ที่ 6 ด้านการบริหารราชการให้มีประสิทธิภาพคุณภาพ

แผนงานบริหารงานทั่วไป

| ที่ | ชื่อโครงการ                                       | วัตถุประสงค์   | เป้าหมาย(ผลผลิต<br>ของโครงการ)   | งบประมาณปี    |               |               |               |               | ตัวชี้วัด(KPI)             | ผลที่คาดว่าจะ<br>ได้รับ      | หน่วยงาน<br>รับผิดชอบ<br>หลัก |
|-----|---|--|--|---------------|---------------|---------------|---------------|---------------|----------------------------|------------------------------|-------------------------------|
|     |   |  |  | 2566<br>(บาท) | 2567<br>(บาท) | 2568<br>(บาท) | 2569<br>(บาท) | 2570<br>(บาท) |                            |                              |                               |
| 4   | โครงการค่าใช้จ่ายในการเลือกตั้งของอบต.<br>โนนเพ็ด | เพื่อเตรียมการเลือกตั้งและ<br>สถานที่หน่วยเลือกตั้งให้กับ<br>ประชาชนผู้มีสิทธิเลือกตั้งและ<br>เพื่อจัดอบรมให้ความรู้แก่<br>คณะกรรมการประจำหน่วย<br>เลือกตั้ง | เลือกตั้งนายก<br>องค์การบริหารส่วน<br>ตำบลและสมาชิก<br>สภาองค์การบริหาร<br>ส่วนตำบลโนนเพ็ด<br>กรณีครบวาระ และ<br>แทนตำแหน่งที่ว่าง |               |               |               | 400,000       |               | หน่วยเลือกตั้ง<br>11 หน่วย | นายกอบต.และ<br>สมาชิกสภาอบต. | สำนักปลัด                     |
| รวม | 4   | โครงการ  |  | 390,000       | 390,000       | 390,000       | 790,000       | 390,000       |                            |                              |                               |



↳ บัญชีโครงการนำมาจากแผนพัฒนาหมู่บ้านและแผนพัฒนาชุมชน(แบบ ผ.02/1)

3. โครงการที่นำมาจากแผนพัฒนาหมู่บ้าน

รายละเอียดโครงการพัฒนา

แบบผ02/1

ที่นำมาจากแผนพัฒนาหมู่บ้านและแผนชุมชน (พ.ศ. 2566-2570)

องค์การบริหารส่วนตำบลโนนเพ็ด อำเภอประทาย จังหวัดนครราชสีมา

ก. ยุทธศาสตร์จังหวัดที่ 1 การพัฒนาและเพิ่มขีดความสามารถในการแข่งขันทางเศรษฐกิจ

ข. ยุทธศาสตร์การพัฒนาขององค์กรปกครองส่วนท้องถิ่นในเขตจังหวัดที่ 6 การพัฒนาด้านโครงสร้างพื้นฐาน

1. ยุทธศาสตร์องค์การบริหารส่วนตำบลโนนเพ็ด ที่ 1 การพัฒนาด้านโครงสร้างพื้นฐาน

| ที่ | ชื่อโครงการ  | วัตถุประสงค์   | เป้าหมาย<br>(ผลผลิตของ<br>โครงการ)                     | งบประมาณปี |            |            |            |            | ตัวชี้วัด(KPI)                              | ผลที่คาดว่าจะ<br>ได้รับ  | หน่วยงาน<br>รับผิดชอบ<br>หลัก     |
|-----|--|--|--|------------|------------|------------|------------|------------|---|--|-----------------------------------|
|     |  |  |  | 2566 (บาท) | 2567 (บาท) | 2568 (บาท) | 2569 (บาท) | 2570 (บาท) |   |  |                                   |
|     | <b>หมู่ที่ 1</b>   |  |  |            |            |            |            |            |   |  |                                   |
| 1   | โครงการก่อสร้างระบบประปาหมู่บ้านบริเวณสระหนองโม่ง ม.1  | เพื่อปรับปรุงระบบประปาให้ใช้การได้ดี                               | ก่อสร้างระบบประปาภายในหมู่บ้านของ(กรมทรัพยากร)         | 4,000,000  | 4,000,000  | 4,000,000  | 4,000,000  | 4,000,000  | ร้อยละ 60<br>ความพึงพอใจ<br>ของผู้รับบริการ | ประชาชนมีน้ำใช้<br>ในการอุปโภค<br>บริโภค   | ผญบ./<br>อบต./<br>กรม<br>ทรัพยากร |
| 2   | โครงการปรับปรุงระบบน้ำประปาในหมู่บ้าน ม.1 พร้อมวางท่อเมนประปา  | เพื่อให้ประชาชนมีน้ำใช้ในการอุปโภค บริโภค                          | วางท่อขนาด ๑3 นิ้ว ระยะทาง 1,500 เมตร                  | 150,000    |            |            |            |            | ร้อยละ 60<br>ความพึงพอใจ<br>ของผู้รับบริการ | มีระบบประปาที่<br>มาตรฐาน  | ผญบ./<br>อบต.                     |
| 3   | โครงการก่อสร้างถนนคอนกรีตเสริมเหล็ก ม.1 เส้นจากบ้านหนองบัวนาค <u>เชื่อมต่อบ้านหนองโน ต.วังไม้แดง</u> | เพื่อให้มีถนนที่มาตรฐานสำหรับการสัญจรไปมา และขนส่งพืชผลทางการเกษตร | ถนนคสล.ขนาด กว้าง 5 ม.<br>ระยะทาง 4,000 ม. หนา 0.15 ม. |            |            | 1,024,000  |            |            | ถนนที่ก่อสร้าง<br>เป็นไปตาม<br>มาตรฐาน      | ประชาชนได้รับ<br>ความ<br>สะดวกสบายใน<br>การเดินทางและ<br>ขนส่งพืชผล<br>ทางการเกษตร | ผญบ./<br>อบต./อบจ.                |

3. โครงการที่นำมาจากแผนพัฒนาหมู่บ้าน

รายละเอียดโครงการพัฒนา

แบบผ02/1

ที่นำมาจากแผนพัฒนาหมู่บ้านและแผนชุมชน (พ.ศ. 2566-2570)

องค์การบริหารส่วนตำบลโนนเพ็ด อำเภอประทาย จังหวัดนครราชสีมา

ก. ยุทธศาสตร์จังหวัดที่ 1 การพัฒนาและเพิ่มขีดความสามารถในการแข่งขันทางเศรษฐกิจ

ข. ยุทธศาสตร์การพัฒนาขององค์กรปกครองส่วนท้องถิ่นในเขตจังหวัดที่ 6 การพัฒนาด้านโครงสร้างพื้นฐาน

1. ยุทธศาสตร์องค์การบริหารส่วนตำบลโนนเพ็ด ที่ 1 การพัฒนาด้านโครงสร้างพื้นฐาน

| ที่              | ชื่อโครงการ  | วัตถุประสงค์                                 | เป้าหมาย<br>(ผลผลิตของ<br>โครงการ)   | งบประมาณปี |            |            |            |            | ตัวชี้วัด(KPI)                              | ผลที่คาดว่าจะ<br>ได้รับ   | หน่วยงาน<br>รับผิดชอบ<br>หลัก     |
|------------------|--|--|--|------------|------------|------------|------------|------------|---|---|-----------------------------------|
|                  |  |  |  | 2566 (บาท) | 2567 (บาท) | 2568 (บาท) | 2569 (บาท) | 2570 (บาท) |   |   |                                   |
| 4                | โครงการก่อสร้างฝายน้ำล้นลำห้วย<br>ตะเคียน ม.1  | เพื่อเป็นการเก็บ<br>กักน้ำไว้ในฤดู<br>แล้ง   | ฝายมีขนาดกว้าง 4<br>ม. ยาว 12 ม. สูง<br>2 ม.   |            |            |            | 400,000    |            | ฝายน้ำล้นจำนวน<br>1 แห่ง                    | ประชาชนมีน้ำไว้<br>ใช้อุปโภคบริโภค<br>ในฤดูแล้ง                       | ผญบ./<br>อบต./อบจ.                |
| 5                | โครงการก่อสร้างร่องระบายน้ำเสีย<br>แบบฝาตะแกรงเหล็ก ม.1 เส้นจาก<br>ร้านค้ากลางบ้าน-บ้านนายศักดิ์ | เป็นการระบาย<br>น้ำไม่ให้ท่วม<br>ซัง         | วางท่อระบายน้ำ<br>แบบฝาตะแกรง<br>เหล็ก ขนาดกว้าง<br>0.50 ม. ลึก 0.50<br>ม. ระยะทาง 300<br>ม. |            |            |            | 567,000    |            | ร้อยละ 60<br>ความพึงพอใจ<br>ของผู้รับบริการ | ระบายน้ำทิ้ง<br>ครัวเรือนและ<br>แก๊ซน้ำท่วมซัง<br>ในฤดูฝนของ<br>ชุมชน | ผญบ./<br>อบต.                     |
| <b>หมู่ที่ 2</b> |  |  |  |            |            |            |            |            |   |   |                                   |
| 6                | โครงการก่อสร้างระบบประปาหมู่บ้าน<br>ม.2  | เพื่อปรับปรุง<br>ระบบประปาให้<br>ใช้การได้ดี | ก่อสร้างระบบ<br>ประปาภายใน<br>หมู่บ้านของ(กรม<br>ทรัพยากร)                                   | 4,000,000  | 4,000,000  | 4,000,000  | 4,000,000  | 4,000,000  | ร้อยละ 60<br>ความพึงพอใจ<br>ของผู้รับบริการ | ประชาชนมีน้ำใช้<br>ในการอุปโภค<br>บริโภค                              | ผญบ./<br>อบต./<br>กรม<br>ทรัพยากร |

3. โครงการที่นำมาจากแผนพัฒนาหมู่บ้าน

รายละเอียดโครงการพัฒนา

แบบผ02/1

ที่นำมาจากแผนพัฒนาหมู่บ้านและแผนชุมชน (พ.ศ. 2566-2570)

องค์การบริหารส่วนตำบลโนนเพ็ด อำเภอประทาย จังหวัดนครราชสีมา

- ก. ยุทธศาสตร์จังหวัดที่ 1 การพัฒนาและเพิ่มขีดความสามารถในการแข่งขันทางเศรษฐกิจ
- ข. ยุทธศาสตร์การพัฒนาขององค์กรปกครองส่วนท้องถิ่นในเขตจังหวัดที่ 6 การพัฒนาด้านโครงสร้างพื้นฐาน
1. ยุทธศาสตร์องค์การบริหารส่วนตำบลโนนเพ็ด ที่ 1 การพัฒนาด้านโครงสร้างพื้นฐาน

| ที่ | ชื่อโครงการ  | วัตถุประสงค์                             | เป้าหมาย<br>(ผลผลิตของ<br>โครงการ)  | งบประมาณปี |            |            |            |            | ตัวชี้วัด(KPI)                              | ผลที่คาดว่าจะ<br>ได้รับ   | หน่วยงาน<br>รับผิดชอบ<br>หลัก |
|-----|--|--|---|------------|------------|------------|------------|------------|---|---|-------------------------------|
|     |  |  |   | 2566 (บาท) | 2567 (บาท) | 2568 (บาท) | 2569 (บาท) | 2570 (บาท) |   |   |                               |
| 7   | โครงการก่อสร้างร่องระบายน้ำเสีย<br>แบบฝาดะแกรงเหล็ก ม. 2 | เป็นการระบาย<br>น้ำ ไม่ให้น้ำท่วม<br>ขัง | วางท่อระบายน้ำ<br>แบบฝาดะแกรงเหล็ก<br>ขนาดกว้าง 0.50 ม.<br>ลึก 0.50 ม.<br>ระยะทาง 100 ม.<br>จำนวน 3 จุด <u>จุดที่</u><br><u>1</u> เส้นจากบ้านนาย<br>บุญธรรมไปบ้านนาย<br>สุวิทย์ โสภาบุตร<br><u>จุดที่ 2</u> จากบ้าน<br>นางอุรินทร์ไปบ้าน<br>นายเจียม สีทานอก<br><u>จุดที่ 3</u> เส้นจากบ้าน<br>นายวิรัตน์ไปบ้าน<br>นางคำ แก้วคำแย | 189,000    | 189,000    | 189,000    |            |            | ร้อยละ 60<br>ความพึงพอใจ<br>ของผู้รับบริการ | ระบายน้ำทิ้ง<br>ครัวเรือนและ<br>แก๊ซน้ำท่วมขัง<br>ในฤดูฝนของ<br>ชุมชน | ผญบ./<br>อบต.                 |



3. โครงการที่นำมาจากแผนพัฒนาหมู่บ้าน

รายละเอียดโครงการพัฒนา

แบบผ02/1

ที่นำมาจากแผนพัฒนาหมู่บ้านและแผนชุมชน (พ.ศ. 2566-2570)

องค์การบริหารส่วนตำบลโนนเพ็ด อำเภอประทาย จังหวัดนครราชสีมา

ก. ยุทธศาสตร์จังหวัดที่ 1 การพัฒนาและเพิ่มขีดความสามารถในการแข่งขันทางเศรษฐกิจ

ข. ยุทธศาสตร์การพัฒนาขององค์กรปกครองส่วนท้องถิ่นในเขตจังหวัดที่ 6 การพัฒนาด้านโครงสร้างพื้นฐาน

1. ยุทธศาสตร์องค์การบริหารส่วนตำบลโนนเพ็ด ที่ 1 การพัฒนาด้านโครงสร้างพื้นฐาน

| ที่ | ชื่อโครงการ  | วัตถุประสงค์  | เป้าหมาย<br>(ผลผลิตของ<br>โครงการ)                | งบประมาณปี |            |            |            |            | ตัวชี้วัด(KPI)                 | ผลที่คาดว่าจะ<br>ได้รับ  | หน่วยงาน<br>รับผิดชอบ<br>หลัก |
|-----|--|---|---|------------|------------|------------|------------|------------|--------------------------------|--|-------------------------------|
|     |  |   |   | 2566 (บาท) | 2567 (บาท) | 2568 (บาท) | 2569 (บาท) | 2570 (บาท) |                                |  |                               |
| 8   | โครงการก่อสร้างถนนคอนกรีตเสริมเหล็ก ม.2 เส้นหนารพต.หนองช่างตาย           | เพื่อให้มีถนนที่มาตรฐานสำหรับการสัญจรไปมาและขนส่งพืชผลทางการเกษตร | ถนนคสล.มีขนาดกว้าง 5 ม. ยาว 100 ม. หนา 0.15 ม.    | 256,000    |            |            |            |            | ถนนที่ก่อสร้างเป็นไปตามมาตรฐาน | ประชาชนได้รับความสะดวกสบายในการเดินทางและขนส่งพืชผลทางการเกษตร | ผญบ./อบต.                     |
| 9   | โครงการก่อสร้างถนนหินคลุกม.2 เส้นประปาหมู่บ้านถึงโคกอิหิ้งต่อจากเส้นเดิม | เพื่อให้มีถนนที่สะดวกสำหรับการสัญจรไปมาและขนส่งพืชผลทางการเกษตร   | ถนนหินคลุกมีขนาดกว้าง 4 ม. ยาว 300 ม. หนา 0.10 ม. |            |            | 58,000     |            |            | ถนนที่ก่อสร้างเป็นไปตามมาตรฐาน | ประชาชนได้รับความสะดวกสบายในการเดินทางและขนส่งพืชผลทางการเกษตร | ผญบ./อบต.                     |

3. โครงการที่นำมาจากแผนพัฒนาหมู่บ้าน

รายละเอียดโครงการพัฒนา

แบบผ02/1

ที่นำมาจากแผนพัฒนาหมู่บ้านและแผนชุมชน (พ.ศ. 2566-2570)

องค์การบริหารส่วนตำบลโนนเพ็ด อำเภอประทาย จังหวัดนครราชสีมา

ก. ยุทธศาสตร์จังหวัดที่ 1 การพัฒนาและเพิ่มขีดความสามารถในการแข่งขันทางเศรษฐกิจ

ข. ยุทธศาสตร์การพัฒนาขององค์กรปกครองส่วนท้องถิ่นในเขตจังหวัดที่ 6 การพัฒนาด้านโครงสร้างพื้นฐาน

1. ยุทธศาสตร์องค์การบริหารส่วนตำบลโนนเพ็ด ที่ 1 การพัฒนาด้านโครงสร้างพื้นฐาน

| ที่ | ชื่อโครงการ   | วัตถุประสงค์  | เป้าหมาย<br>(ผลผลิตของ<br>โครงการ)                | งบประมาณปี |            |            |            |            | ตัวชี้วัด(KPI)                          | ผลที่คาดว่าจะ<br>ได้รับ  | หน่วยงาน<br>รับผิดชอบ<br>หลัก |
|-----|---|---|---|------------|------------|------------|------------|------------|---|--|-------------------------------|
|     |   |   |   | 2566 (บาท) | 2567 (บาท) | 2568 (บาท) | 2569 (บาท) | 2570 (บาท) |   |  |                               |
| 10  | โครงการอุดหนุนคณะกรรมการหมู่บ้านตามโครงการซ่อมแซมหอกระจายข่าว ม.2         | เพื่อเป็นการประชาสัมพันธ์ข่าวสารแก่ประชาชนภายในหมู่บ้าน         | ซ่อมแซมหอกระจายข่าวภายในหมู่บ้าน                  |            |            |            | 20,000     |            | ร้อยละ 60<br>ความพึงพอใจของผู้รับบริการ | ประชาชนภายในหมู่บ้านได้รับข่าวสารอย่างทั่วถึง                  | ผญบ./<br>อบต.                 |
| 11  | โครงการก่อสร้างถนนหินคลุกม.2 เส้นหนองหมูไปสามแยกหนองห้างม. 9(ต่อเส้นเดิม) | เพื่อให้มีถนนที่สะดวกสำหรับการสัญจรไปมาและขนส่งพืชผลทางการเกษตร | ถนนหินคลุกมีขนาดกว้าง 4 ม. ยาว 800 ม. หนา 0.10 ม. |            |            |            |            | 451,200    | ถนนที่ก่อสร้างเป็นไปตามมาตรฐาน          | ประชาชนได้รับความสะดวกสบายในการเดินทางและขนส่งพืชผลทางการเกษตร | ผญบ./<br>อบต.                 |

3. โครงการที่นำมาจากแผนพัฒนาหมู่บ้าน

รายละเอียดโครงการพัฒนา

แบบผ02/1

ที่นำมาจากแผนพัฒนาหมู่บ้านและแผนชุมชน (พ.ศ. 2566-2570)

องค์การบริหารส่วนตำบลโนนเพ็ด อำเภอประทาย จังหวัดนครราชสีมา

ก. ยุทธศาสตร์จังหวัดที่ 1 การพัฒนาและเพิ่มขีดความสามารถในการแข่งขันทางเศรษฐกิจ

ข. ยุทธศาสตร์การพัฒนาขององค์กรปกครองส่วนท้องถิ่นในเขตจังหวัดที่ 6 การพัฒนาด้านโครงสร้างพื้นฐาน

1. ยุทธศาสตร์องค์การบริหารส่วนตำบลโนนเพ็ด ที่ 1 การพัฒนาด้านโครงสร้างพื้นฐาน

| ที่ | ชื่อโครงการ   | วัตถุประสงค์   | เป้าหมาย<br>(ผลผลิตของ<br>โครงการ)  | งบประมาณปี |            |            |            |            | ตัวชี้วัด(KPI)                       | ผลที่คาดว่าจะ<br>ได้รับ  | หน่วยงาน<br>รับผิดชอบ<br>หลัก |
|-----|---|--|---|------------|------------|------------|------------|------------|--------------------------------------|--|-------------------------------|
|     |   |  |   | 2566 (บาท) | 2567 (บาท) | 2568 (บาท) | 2569 (บาท) | 2570 (บาท) |                                      |  |                               |
|     | <b>หมู่ที่ 3</b>  |  |   |            |            |            |            |            |                                      |  |                               |
| 12  | โครงการก่อสร้างถนนคสล.ม.3 เส้นจากบ้านนายบัวหาว นานอกไปบ้านนายนิกร กองทุ่งมน                 | เพื่อให้มีถนนที่มาตรฐานสำหรับการสัญจรไปมา และขนส่งพืชผลทางการเกษตร | ถนนคสล.ขนาดกว้าง 4 ม. ระยะทาง 109/109 ม. หนา 0.15 ม.                        | 239,000    | 239,000    |            |            |            | ถนนที่ก่อสร้างเป็นไปตามมาตรฐาน       | ประชาชนได้รับความสะดวกสบายในการเดินทางและขนส่งพืชผลทางการเกษตร | ผญบ./อบต.                     |
| 13  | โครงการก่อสร้างร่องระบายน้ำเสียแบบฝาตะแกรงเหล็ก ม. 3 เส้นจากบ้านนายนิกร-บ้านนายบัวหาว นานอก | เป็นการระบายน้ำ ไม่ให้มีน้ำท่วมขัง                                 | วางท่อระบายน้ำแบบฝาตะแกรงเหล็ก ขนาดกว้าง 0.50 ม. ลึก 0.50 ม. ระยะทาง 200 ม. | 378,000    |            |            |            |            | ร้อยละ 60 ความพึงพอใจของผู้รับบริการ | ระบายน้ำที่รั้วเร็วและแก้ไขน้ำท่วมขังในฤดูฝนของชุมชน           | ผญบ./อบต.                     |

3. โครงการที่นำมาจากแผนพัฒนาหมู่บ้าน

รายละเอียดโครงการพัฒนา

แบบผ02/1

ที่นำมาจากแผนพัฒนาหมู่บ้านและแผนชุมชน (พ.ศ. 2566-2570)

องค์การบริหารส่วนตำบลโนนเพ็ด อำเภอประทาย จังหวัดนครราชสีมา

ก. ยุทธศาสตร์จังหวัดที่ 1 การพัฒนาและเพิ่มขีดความสามารถในการแข่งขันทางเศรษฐกิจ

ข. ยุทธศาสตร์การพัฒนาขององค์กรปกครองส่วนท้องถิ่นในเขตจังหวัดที่ 6 การพัฒนาด้านโครงสร้างพื้นฐาน

1. ยุทธศาสตร์องค์การบริหารส่วนตำบลโนนเพ็ด ที่ 1 การพัฒนาด้านโครงสร้างพื้นฐาน

| ที่ | ชื่อโครงการ  | วัตถุประสงค์   | เป้าหมาย<br>(ผลผลิตของ<br>โครงการ)  | งบประมาณปี |            |            |            |            | ตัวชี้วัด(KPI)                              | ผลที่คาดว่าจะ<br>ได้รับ  | หน่วยงาน<br>รับผิดชอบ<br>หลัก |
|-----|--|--|---|------------|------------|------------|------------|------------|---|--|-------------------------------|
|     |  |  |   | 2566 (บาท) | 2567 (บาท) | 2568 (บาท) | 2569 (บาท) | 2570 (บาท) |   |  |                               |
| 14  | โครงการเปลี่ยนท่อส่งระบบ<br>น้ำประปาภายในหมู่บ้าน ม.3                            | ประชาชนมีน้ำใช้<br>ในการอุปโภค<br>บริโภค   | วางท่อขนาด ๑3"<br>ระยะทาง 1,500<br>เมตร   |            | 150,000    |            |            |            | ร้อยละ 60<br>ความพึงพอใจ<br>ของผู้รับบริการ | ประชาชนได้มีน้ำ<br>ใช้ในการอุปโภค<br>บริโภค  | ผญบ./<br>อบต.                 |
| 15  | โครงการยกระดับถนนดินโดยลงหิน<br>คลุก ม.3 เส้นจากบ้านนายโสภณไป<br>บ้านหนองคอกควาย | เพื่อให้มีถนนที่<br>สะดวกสำหรับ<br>การสัญจรไป มา<br>และขนส่งพืชผล<br>ทางการเกษตร | ดินถมมีขนาดกว้าง<br>3 ม. ระยะทาง<br>500 ม. สูง 0.30<br>ม. และหินคลุก<br>กว้าง 3 ม. ยาว<br>500 ม. หนาเฉลี่ย<br>0.10 ม. |            |            | 93,000     |            |            | ถนนที่ก่อสร้าง<br>เป็นไปตาม<br>มาตรฐาน      | ประชาชนได้รับ<br>ความ<br>สะดวกสบายใน<br>การเดินทางและ<br>ขนส่งพืชผล<br>ทางการเกษตร | ผญบ./<br>อบต.                 |

3. โครงการที่นำมาจากแผนพัฒนาหมู่บ้าน

รายละเอียดโครงการพัฒนา

แบบผ02/1

ที่นำมาจากแผนพัฒนาหมู่บ้านและแผนชุมชน (พ.ศ. 2566-2570)

องค์การบริหารส่วนตำบลโนนเพ็ด อำเภอประทาย จังหวัดนครราชสีมา

ก. ยุทธศาสตร์จังหวัดที่ 1 การพัฒนาและเพิ่มขีดความสามารถในการแข่งขันทางเศรษฐกิจ

ข. ยุทธศาสตร์การพัฒนาขององค์กรปกครองส่วนท้องถิ่นในเขตจังหวัดที่ 6 การพัฒนาด้านโครงสร้างพื้นฐาน

1. ยุทธศาสตร์องค์การบริหารส่วนตำบลโนนเพ็ด ที่ 1 การพัฒนาด้านโครงสร้างพื้นฐาน

| ที่ | ชื่อโครงการ   | วัตถุประสงค์  | เป้าหมาย<br>(ผลผลิตของ<br>โครงการ)                | งบประมาณปี |            |            |            |            | ตัวชี้วัด(KPI)                          | ผลที่คาดว่าจะ<br>ได้รับ  | หน่วยงาน<br>รับผิดชอบ<br>หลัก |
|-----|---|---|---|------------|------------|------------|------------|------------|---|--|-------------------------------|
|     |   |   |   | 2566 (บาท) | 2567 (บาท) | 2568 (บาท) | 2569 (บาท) | 2570 (บาท) |   |  |                               |
| 16  | โครงการอุดหนุนคณะกรรมการหมู่บ้านตามโครงการซ่อมแซมหอกระจายข่าว ม.3               | เพื่อเป็นการประชาสัมพันธ์ข่าวสารแก่ประชาชนภายในหมู่บ้าน         | ซ่อมแซมหอกระจายข่าวภายในหมู่บ้าน                  |            |            | 20,000     |            |            | ร้อยละ 60<br>ความพึงพอใจของผู้รับบริการ | ประชาชนภายในหมู่บ้านได้รับข่าวสารอย่างทั่วถึง                  | ผญบ./อบต.                     |
| 17  | โครงการก่อสร้างถนนคอนกรีตเสริมเหล็กม.3 เส้นข้างวัดหนองไผ่ถึงบ้านนายทองสาย พิเศษ | เพื่อให้มีถนนที่สะดวกสำหรับการสัญจรไปมาและขนส่งพืชผลทางการเกษตร | ถนนคสล.ขนาดกว้าง 4 ม. ระยะทาง 100 ม. หน้า 0.15 ม. |            |            |            | 205,000    |            | ถนนที่ก่อสร้างเป็นไปตามมาตรฐาน          | ประชาชนได้รับความสะดวกสบายในการเดินทางและขนส่งพืชผลทางการเกษตร | ผญบ./อบต.                     |

3. โครงการที่นำมาจากแผนพัฒนาหมู่บ้าน

รายละเอียดโครงการพัฒนา

แบบผ02/1

ที่นำมาจากแผนพัฒนาหมู่บ้านและแผนชุมชน (พ.ศ. 2566-2570)

องค์การบริหารส่วนตำบลโนนเพ็ด อำเภอประทาย จังหวัดนครราชสีมา

ก. ยุทธศาสตร์จังหวัดที่ 1 การพัฒนาและเพิ่มขีดความสามารถในการแข่งขันทางเศรษฐกิจ

ข. ยุทธศาสตร์การพัฒนาขององค์กรปกครองส่วนท้องถิ่นในเขตจังหวัดที่ 6 การพัฒนาด้านโครงสร้างพื้นฐาน

1. ยุทธศาสตร์องค์การบริหารส่วนตำบลโนนเพ็ด ที่ 1 การพัฒนาด้านโครงสร้างพื้นฐาน

| ที่              | ชื่อโครงการ   | วัตถุประสงค์   | เป้าหมาย<br>(ผลผลิตของ<br>โครงการ)  | งบประมาณปี |            |            |            |            | ตัวชี้วัด(KPI)                       | ผลที่คาดว่าจะ<br>ได้รับ  | หน่วยงาน<br>รับผิดชอบ<br>หลัก |
|------------------|---|--|---|------------|------------|------------|------------|------------|--------------------------------------|--|-------------------------------|
|                  |   |  |   | 2566 (บาท) | 2567 (บาท) | 2568 (บาท) | 2569 (บาท) | 2570 (บาท) |                                      |  |                               |
| 18               | โครงการก่อสร้างถนนคอนกรีตเสริมเหล็กม.3 เส้นนายประเสริฐ รักษาภักดี ไปบ้านสวนนายเคน(รอบหมู่บ้าน ) | เพื่อให้มีถนนที่สะดวกสำหรับการสัญจรไปมา และขนส่งพืชผลทางการเกษตร | ถนนคสล.ขนาดกว้าง 4 ม. ระยะทาง 100 ม. หน้า 0.15 ม.                                   |            |            |            |            | 205,000    | ถนนที่ก่อสร้างเป็นไปตามมาตรฐาน       | ประชาชนได้รับความสะดวกสบายในการเดินทางและขนส่งพืชผลทางการเกษตร | ผญบ./อบต.                     |
| 19               | โครงการซ่อมแซมท่อถังประปาหมู่บ้าน ม.3   | ประชาชนมีน้ำใช้ในการอุปโภคบริโภค                                 | ซ่อมแซมโครงถังประปาพร้อมจัดซื้อถังใส่น้ำบรรจุ2.50ลบ.ม จำนวน 4 ถังพร้อมพื้นไม้รองถัง | 105,700    |            |            |            |            | ร้อยละ 60 ความพึงพอใจของผู้รับบริการ | ประชาชนได้มีน้ำใช้ในการอุปโภคบริโภค                            | ผญบ./อบต.                     |
| <b>หมู่ที่ 4</b> |   |  |   |            |            |            |            |            |                                      |  |                               |
| 20               | โครงการก่อสร้างระบบประปาหมู่บ้าน ม.4  | เพื่อปรับปรุงระบบประปาให้ใช้การได้ดี                             | ก่อสร้างระบบประปาภายในหมู่บ้านของ(กรมทรัพยากร)                                      | 4,000,000  | 4,000,000  | 4,000,000  | 4,000,000  | 4,000,000  | ร้อยละ 60 ความพึงพอใจของผู้รับบริการ | ประชาชนมีน้ำใช้ในการอุปโภคบริโภค                               | ผญบ./อบต./กรมทรัพยากร         |

3. โครงการที่นำมาจากแผนพัฒนาหมู่บ้าน

รายละเอียดโครงการพัฒนา

แบบผ02/1

ที่นำมาจากแผนพัฒนาหมู่บ้านและแผนชุมชน (พ.ศ. 2566-2570)

องค์การบริหารส่วนตำบลโนนเพ็ด อำเภอประทาย จังหวัดนครราชสีมา

ก. ยุทธศาสตร์จังหวัดที่ 1 การพัฒนาและเพิ่มขีดความสามารถในการแข่งขันทางเศรษฐกิจ

ข. ยุทธศาสตร์การพัฒนาขององค์กรปกครองส่วนท้องถิ่นในเขตจังหวัดที่ 6 การพัฒนาด้านโครงสร้างพื้นฐาน

1. ยุทธศาสตร์องค์การบริหารส่วนตำบลโนนเพ็ด ที่ 1 การพัฒนาด้านโครงสร้างพื้นฐาน

| ที่ | ชื่อโครงการ   | วัตถุประสงค์   | เป้าหมาย<br>(ผลผลิตของ<br>โครงการ)  | งบประมาณปี |            |            |            |            | ตัวชี้วัด(KPI)                              | ผลที่คาดว่าจะ<br>ได้รับ  | หน่วยงาน<br>รับผิดชอบ<br>หลัก |
|-----|---|--|---|------------|------------|------------|------------|------------|---|--|-------------------------------|
|     |   |  |   | 2566 (บาท) | 2567 (บาท) | 2568 (บาท) | 2569 (บาท) | 2570 (บาท) |   |  |                               |
| 21  | โครงการก่อสร้างร่องระบายน้ำเสียคอนกรีตแบบปิดตัวยู.ม.4เส้นจากบ้านนายพุทรา ถึงบ้านนางแวนแก้ว กวานอก | เป็นการระบายน้ำ ไม่ให้น้ำท่วมขัง                                 | ร่องระบายน้ำขนาดกว้าง 0.50 ม. ลึก 0.50 ม. ระยะทาง 300 ม.  | 567,000    |            |            |            |            | ร้อยละ 60<br>ความพึงพอใจ<br>ของผู้รับบริการ | ระบายน้ำทั้ง<br>ครัวเรือนและ<br>แก๊วน้ำท่วมขัง<br>ในฤดูฝนของ<br>ชุมชน              | ผญบ./<br>อบต.                 |
| 22  | โครงการก่อสร้างยกระดับถนนดินโดยลงหินคลุก ม.4 เส้นจากหนองคอกควายไปบ้านโนนภิบาล                     | เพื่อให้มีถนนที่สะดวกสำหรับการสัญจรไปมา และขนส่งพืชผลทางการเกษตร | ดินถมมีขนาดกว้าง 4 ม. ระยะทาง 1,000 ม. สูง 0.30 ม. และหินคลุก กว้าง 4 ม. ยาว 1,000 ม. หินแอสฟัลต์ 0.10 ม. |            | 248,000    |            |            |            | ถนนที่ก่อสร้าง<br>เป็นไปตาม<br>มาตรฐาน      | ประชาชนได้รับ<br>ความ<br>สะดวกสบายใน<br>การเดินทางและ<br>ขนส่งพืชผล<br>ทางการเกษตร | ผญบ./<br>อบต.                 |

3. โครงการที่นำมาจากแผนพัฒนาหมู่บ้าน

รายละเอียดโครงการพัฒนา

แบบผ02/1

ที่นำมาจากแผนพัฒนาหมู่บ้านและแผนชุมชน (พ.ศ. 2566-2570)

องค์การบริหารส่วนตำบลโนนเพ็ด อำเภอประทาย จังหวัดนครราชสีมา

ก. ยุทธศาสตร์จังหวัดที่ 1 การพัฒนาและเพิ่มขีดความสามารถในการแข่งขันทางเศรษฐกิจ

ข. ยุทธศาสตร์การพัฒนาขององค์กรปกครองส่วนท้องถิ่นในเขตจังหวัดที่ 6 การพัฒนาด้านโครงสร้างพื้นฐาน

1. ยุทธศาสตร์องค์การบริหารส่วนตำบลโนนเพ็ด ที่ 1 การพัฒนาด้านโครงสร้างพื้นฐาน

| ที่              | ชื่อโครงการ   | วัตถุประสงค์  | เป้าหมาย<br>(ผลผลิตของ<br>โครงการ)                                 | งบประมาณปี |            |            |            |            | ตัวชี้วัด(KPI)                              | ผลที่คาดว่าจะ<br>ได้รับ  | หน่วยงาน<br>รับผิดชอบ<br>หลัก     |
|------------------|---|---|--|------------|------------|------------|------------|------------|---|--|-----------------------------------|
|                  |   |   |  | 2566 (บาท) | 2567 (บาท) | 2568 (บาท) | 2569 (บาท) | 2570 (บาท) |   |  |                                   |
| 23               | โครงการซ่อมสร้างคอนกรีตเสริมเหล็ก<br>ม.4 เส้นจากสามแยกวัดถึงบ้านนาง<br>ทองขาน นาคคง   | เพื่อให้มีถนนที่<br>สะดวกสำหรับการ<br>สัญจรไป มา และ<br>ขนส่งพืชผล<br>ทางการเกษตร | ถนนคสล.ขนาด<br>กว้าง 4 ม.<br>ระยะทาง 120 ม.<br>หนา 0.15 ม.         |            |            |            | 246,000    |            | ถนนที่ก่อสร้าง<br>เป็นไปตาม<br>มาตรฐาน      | ประชาชนได้รับ<br>ความสะดวกสบาย<br>ในการเดินทาง<br>และขนส่งพืชผล<br>ทางการเกษตร | ผญบ./<br>อบต.                     |
| 24               | โครงการก่อสร้างร่องระบายน้ำเสีย<br>คอนกรีตแบบปิดตัวยู ม.4 เส้นจากสี่<br>แยกบ้านนางนวนจัน ทวีโยคถึงบ้าน<br>นายหนู ชา นินกลาง | เป็นการระบาย<br>น้ำ ไม่ให้น้ำท่วม<br>ขัง  | ร่องระบายน้ำ<br>ขนาดกว้าง 0.50<br>ม. ลึก 0.50 ม.<br>ระยะทาง 200 ม. |            |            |            |            | 378,000    | ร้อยละ 60<br>ความพึงพอใจ<br>ของผู้รับบริการ | ระบายน้ำทั้ง<br>ครัวเรือนและ<br>แก้ไขน้ำท่วมขังใน<br>ฤดูฝนของชุมชน             | ผญบ./<br>อบต.                     |
| <b>หมู่ที่ 5</b> |   |   |  |            |            |            |            |            |   |  |                                   |
| 25               | โครงการก่อสร้างระบบประปาหมู่บ้าน<br>ม.5   | เพื่อปรับปรุง<br>ระบบประปาให้<br>ใช้การได้ดี                                      | ก่อสร้างระบบ<br>ประปาภายใน<br>หมู่บ้านของ(กรม<br>ทรัพยากร)         | 4,000,000  | 4,000,000  | 4,000,000  | 4,000,000  | 4,000,000  | ร้อยละ 60<br>ความพึงพอใจ<br>ของผู้รับบริการ | ประชาชนมีน้ำใช้<br>ในการอุปโภค<br>บริโภค                                       | ผญบ./<br>อบต./<br>กรม<br>ทรัพยากร |



3. โครงการที่นำมาจากแผนพัฒนาหมู่บ้าน

รายละเอียดโครงการพัฒนา

แบบผ02/1

ที่นำมาจากแผนพัฒนาหมู่บ้านและแผนชุมชน (พ.ศ. 2566-2570)

องค์การบริหารส่วนตำบลโนนเพ็ด อำเภอประทาย จังหวัดนครราชสีมา

ก. ยุทธศาสตร์จังหวัดที่ 1 การพัฒนาและเพิ่มขีดความสามารถในการแข่งขันทางเศรษฐกิจ

ข. ยุทธศาสตร์การพัฒนาขององค์กรปกครองส่วนท้องถิ่นในเขตจังหวัดที่ 6 การพัฒนาด้านโครงสร้างพื้นฐาน

1. ยุทธศาสตร์องค์การบริหารส่วนตำบลโนนเพ็ด ที่ 1 การพัฒนาด้านโครงสร้างพื้นฐาน

| ที่ | ชื่อโครงการ   | วัตถุประสงค์   | เป้าหมาย<br>(ผลผลิตของ<br>โครงการ)                          | งบประมาณปี |            |            |            |            | ตัวชี้วัด(KPI)                              | ผลที่คาดว่าจะ<br>ได้รับ  | หน่วยงาน<br>รับผิดชอบ<br>หลัก |
|-----|---|--|---|------------|------------|------------|------------|------------|---|--|-------------------------------|
|     |   |  |   | 2566 (บาท) | 2567 (บาท) | 2568 (บาท) | 2569 (บาท) | 2570 (บาท) |   |  |                               |
| 26  | โครงการปรับปรุงน้ำประปาในหมู่บ้าน<br>ม.5 พร้อมวางท่อเมนประปา  | ประชาชนมีน้ำใช้<br>ในการอุปโภค<br>บริโภค   | วางท่อPVCขนาด<br>Ø 3" ระยะทาง<br>2,000 เมตร                 | 300,000    |            |            |            |            | ร้อยละ 60<br>ความพึงพอใจ<br>ของผู้รับบริการ | ประชาชนได้มีน้ำ<br>ใช้ในการอุปโภค<br>บริโภค  | ผญบ./<br>อบต.                 |
| 27  | โครงการก่อสร้างถนนคอนกรีตเสริม<br>เหล็ก ม.5 เส้นบ้านนางสุพิน ปักจัยเก<br>ถึง นางทองใบ โป่งนอก(ต่อจาก<br>เส้นเดิม) | เพื่อให้มีถนนที่<br>มาตรฐานสะดวก<br>สำหรับการสัญจร<br>ไป มา และ<br>ขนส่งพืชผล<br>ทางการเกษตร | ถนน คสล.ขนาด<br>กว้าง 4 ม.<br>ระยะทาง 150 ม.<br>หนา 0.10 ม. | 307,000    |            |            |            |            | ถนนที่ก่อสร้าง<br>เป็นไปตาม<br>มาตรฐาน      | ประชาชนได้รับ<br>ความ<br>สะดวกสบายใน<br>การเดินทางและ<br>ขนส่งพืชผล<br>ทางการเกษตร | ผญบ./<br>อบต.                 |
| 28  | โครงการก่อสร้างถนนคอนกรีตเสริม<br>เหล็กม.5 เส้นหลังศาลากลางบ้านถึง<br>บ้าน นางเหง้า                               | เพื่อให้มีถนนที่<br>สะดวกสำหรับ<br>การสัญจรไป มา<br>และขนส่งพืชผล<br>ทางการเกษตร             | ถนนคสล.ขนาด<br>กว้าง 3 ม.<br>ระยะทาง 150 ม.<br>หนา 0.15 ม.  |            | 230,000    |            |            |            | ถนนที่ก่อสร้าง<br>เป็นไปตาม<br>มาตรฐาน      | ประชาชนได้รับ<br>ความสะดวกสบาย<br>ในการเดินทาง<br>และขนส่งพืชผล<br>ทางการเกษตร     | ผญบ./<br>อบต.                 |

3. โครงการที่นำมาจากแผนพัฒนาหมู่บ้าน

รายละเอียดโครงการพัฒนา

แบบผ02/1

ที่นำมาจากแผนพัฒนาหมู่บ้านและแผนชุมชน (พ.ศ. 2566-2570)

องค์การบริหารส่วนตำบลโนนเพ็ด อำเภอประเทาย จังหวัดนครราชสีมา

ก. ยุทธศาสตร์จังหวัดที่ 1 การพัฒนาและเพิ่มขีดความสามารถในการแข่งขันทางเศรษฐกิจ

ข. ยุทธศาสตร์การพัฒนาขององค์กรปกครองส่วนท้องถิ่นในเขตจังหวัดที่ 6 การพัฒนาด้านโครงสร้างพื้นฐาน

1. ยุทธศาสตร์องค์การบริหารส่วนตำบลโนนเพ็ด ที่ 1 การพัฒนาด้านโครงสร้างพื้นฐาน

| ที่ | ชื่อโครงการ   | วัตถุประสงค์   | เป้าหมาย<br>(ผลผลิตของ<br>โครงการ)   | งบประมาณปี |            |            |            |            | ตัวชี้วัด(KPI)                                 | ผลที่คาดว่าจะ<br>ได้รับ  | หน่วยงาน<br>รับผิดชอบ<br>หลัก |
|-----|---|--|--|------------|------------|------------|------------|------------|--|--|-------------------------------|
|     |   |  |  | 2566 (บาท) | 2567 (บาท) | 2568 (บาท) | 2569 (บาท) | 2570 (บาท) |  |  |                               |
| 29  | โครงการก่อสร้างถนนคอนกรีตเสริมเหล็ก ม.5 เส้นบ้านพ้อม้า ถึง นานางแก้ว (ต่อจากเส้นเดิม) | เพื่อให้มีถนนที่สะดวกสำหรับการสัญจรไปมา และขนส่งพืชผลทางการเกษตร | ถนนคสล.ขนาดกว้าง 4 ม. ระยะทาง 100 ม. หนา 0.15 ม.   |            | 205,000    |            |            |            | ถนนที่ก่อสร้างเป็นไปตามมาตรฐาน                 | ประชาชนได้รับความสะดวกสบายในการเดินทางและขนส่งพืชผลทางการเกษตร | ผญบ./อบต.                     |
| 30  | โครงการก่อสร้างยกระดับถนนดินโดยลงหินคลุก ม.5 เส้นหลังบ้านนางบัวลา ใบิดำถึงสระหนองแปน  | เพื่อให้มีถนนที่สะดวกสำหรับการสัญจรไปมา และขนส่งพืชผลทางการเกษตร | ดินถมมีขนาดกว้าง 4 ม. ระยะทาง 100 ม. สูง 0.30 ม. และหินคลุกกว้าง 4 ม. ยาว 100 ม. หนาเฉลี่ย 0.10 ม. |            | 20,000     |            |            |            | ร้อยละ 60 ความพึงพอใจของผู้ใช้บริการถนนเส้นนี้ | มีถนนคอนกรีตเสริมเหล็กที่ประชาชนสามารถสัญจรไปมาได้สะดวก        | ผญบ./อบต.                     |

3. โครงการที่นำมาจากแผนพัฒนาหมู่บ้าน

รายละเอียดโครงการพัฒนา

แบบผ02/1

ที่นำมาจากแผนพัฒนาหมู่บ้านและแผนชุมชน (พ.ศ. 2566-2570)

องค์การบริหารส่วนตำบลโนนเพ็ด อำเภอประเทาย จังหวัดนครราชสีมา

ก. ยุทธศาสตร์จังหวัดที่ 1 การพัฒนาและเพิ่มขีดความสามารถในการแข่งขันทางเศรษฐกิจ

ข. ยุทธศาสตร์การพัฒนาขององค์กรปกครองส่วนท้องถิ่นในเขตจังหวัดที่ 6 การพัฒนาด้านโครงสร้างพื้นฐาน

1. ยุทธศาสตร์องค์การบริหารส่วนตำบลโนนเพ็ด ที่ 1 การพัฒนาด้านโครงสร้างพื้นฐาน

| ที่ | ชื่อโครงการ   | วัตถุประสงค์   | เป้าหมาย<br>(ผลผลิตของ<br>โครงการ)                | งบประมาณปี |            |            |            |            | ตัวชี้วัด(KPI)                 | ผลที่คาดว่าจะ<br>ได้รับ  | หน่วยงาน<br>รับผิดชอบ<br>หลัก |
|-----|---|--|---|------------|------------|------------|------------|------------|--------------------------------|--|-------------------------------|
|     |   |  |   | 2566 (บาท) | 2567 (บาท) | 2568 (บาท) | 2569 (บาท) | 2570 (บาท) |                                |  |                               |
| 31  | โครงการก่อสร้างถนนคอนกรีตเสริมเหล็ก ม.5 เส้นจากศาลาชุมชน ถึงบ้านนายบุญโฮม     | เพื่อให้มีถนนที่สะดวกสำหรับการสัญจรไปมา และขนส่งพืชผลทางการเกษตร | ถนนคสล.ขนาดกว้าง 4 ม. ระยะทาง 100 ม. หน้า 0.15 ม. |            | 205,000    |            |            |            | ถนนที่ก่อสร้างเป็นไปตามมาตรฐาน | ประชาชนได้รับความสะดวกสบายในการเดินทางและขนส่งพืชผลทางการเกษตร | ผญบ./อบต.                     |
| 32  | โครงการก่อสร้างถนนคอนกรีตเสริมเหล็ก ม.5 เส้นต่อบ้านนายนิคมไปสะพานสองห้องถนนดำ | เพื่อให้มีถนนที่สะดวกสำหรับการสัญจรไปมา และขนส่งพืชผลทางการเกษตร | ถนนคสล.ขนาดกว้าง 4 ม. ระยะทาง 200 ม. หน้า 0.15 ม. |            |            | 410,000    |            |            | ถนนที่ก่อสร้างเป็นไปตามมาตรฐาน | ประชาชนได้รับความสะดวกสบายในการเดินทางและขนส่งพืชผลทางการเกษตร | ผญบ./อบต.                     |

3. โครงการที่นำมาจากแผนพัฒนาหมู่บ้าน

รายละเอียดโครงการพัฒนา

แบบผ02/1

ที่นำมาจากแผนพัฒนาหมู่บ้านและแผนชุมชน (พ.ศ. 2566-2570)

องค์การบริหารส่วนตำบลโนนเพ็ด อำเภอประเทาย จังหวัดนครราชสีมา

ก. ยุทธศาสตร์จังหวัดที่ 1 การพัฒนาและเพิ่มขีดความสามารถในการแข่งขันทางเศรษฐกิจ

ข. ยุทธศาสตร์การพัฒนาขององค์กรปกครองส่วนท้องถิ่นในเขตจังหวัดที่ 6 การพัฒนาด้านโครงสร้างพื้นฐาน

1. ยุทธศาสตร์องค์การบริหารส่วนตำบลโนนเพ็ด ที่ 1 การพัฒนาด้านโครงสร้างพื้นฐาน

| ที่ | ชื่อโครงการ  | วัตถุประสงค์   | เป้าหมาย<br>(ผลผลิตของ<br>โครงการ)                            | งบประมาณปี |            |            |            |            | ตัวชี้วัด(KPI)                         | ผลที่คาดว่าจะ<br>ได้รับ  | หน่วยงาน<br>รับผิดชอบ<br>หลัก |
|-----|--|--|---|------------|------------|------------|------------|------------|--|--|-------------------------------|
|     |  |  |   | 2566 (บาท) | 2567 (บาท) | 2568 (บาท) | 2569 (บาท) | 2570 (บาท) |  |  |                               |
| 33  | โครงการก่อสร้างถนนหินคลุก ม.5<br>เส้นจากหนองแปนถึงบ้านนายลิขิต<br>ปัจฉัยโย           | เพื่อให้มีถนนที่<br>สะดวกสำหรับ<br>การสัญจรไป มา<br>และขนส่งพืชผล<br>ทางการเกษตร | ถนนดินมีขนาด<br>กว้าง 4 ม.<br>ระยะทาง 800 ม.<br>หนา 0.10 ม.   | 154,000    |            |            |            |            | ถนนที่ก่อสร้าง<br>เป็นไปตาม<br>มาตรฐาน | ประชาชนได้รับ<br>ความ<br>สะดวกสบายใน<br>การเดินทางและ<br>ขนส่งพืชผล<br>ทางการเกษตร | ผญบ./<br>อบต.                 |
| 34  | โครงการก่อสร้างถนนหินคลุก ม.5<br>เส้นวัดหลวงปู่ดำ-หน้าฝายกุด<br>ผักหนาม(ต่อเส้นเดิม) | เพื่อให้มีถนนที่<br>สะดวกสำหรับ<br>การสัญจรไป มา<br>และขนส่งพืชผล<br>ทางการเกษตร | ถนนหินคลุกขนาด<br>กว้าง 4 ม.<br>ระยะทาง 400 ม.<br>หนา 0.10 ม. |            |            | 77,000     |            |            | ถนนที่ก่อสร้าง<br>เป็นไปตาม<br>มาตรฐาน | ประชาชนได้รับ<br>ความ<br>สะดวกสบายใน<br>การเดินทางและ<br>ขนส่งพืชผล<br>ทางการเกษตร | ผญบ./<br>อบต.                 |

3. โครงการที่นำมาจากแผนพัฒนาหมู่บ้าน

รายละเอียดโครงการพัฒนา

แบบผ02/1

ที่นำมาจากแผนพัฒนาหมู่บ้านและแผนชุมชน (พ.ศ. 2566-2570)

องค์การบริหารส่วนตำบลโนนเพ็ด อำเภอประทาย จังหวัดนครราชสีมา

ก. ยุทธศาสตร์จังหวัดที่ 1 การพัฒนาและเพิ่มขีดความสามารถในการแข่งขันทางเศรษฐกิจ

ข. ยุทธศาสตร์การพัฒนาขององค์กรปกครองส่วนท้องถิ่นในเขตจังหวัดที่ 6 การพัฒนาด้านโครงสร้างพื้นฐาน

1. ยุทธศาสตร์องค์การบริหารส่วนตำบลโนนเพ็ด ที่ 1 การพัฒนาด้านโครงสร้างพื้นฐาน

| ที่ | ชื่อโครงการ  | วัตถุประสงค์   | เป้าหมาย<br>(ผลผลิตของ<br>โครงการ)                   | งบประมาณปี |            |            |            |            | ตัวชี้วัด(KPI)                 | ผลที่คาดว่าจะ<br>ได้รับ  | หน่วยงาน<br>รับผิดชอบ<br>หลัก |
|-----|--|--|--|------------|------------|------------|------------|------------|--------------------------------|--|-------------------------------|
|     |  |  |  | 2566 (บาท) | 2567 (บาท) | 2568 (บาท) | 2569 (บาท) | 2570 (บาท) |                                |  |                               |
| 35  | โครงการก่อสร้างถนนคอนกรีตเสริมเหล็กม.5 เส้นบ้านนางเขียว เวสไปถึงถนนลาดยาง                  | เพื่อให้มีถนนที่สะดวกสำหรับการสัญจรไปมา และขนส่งพืชผลทางการเกษตร | ถนนคสล.ขนาดกว้าง 4 ม. ระยะทาง 867 ม. หน้า 0.15 ม.    |            |            | 2,150,000  |            |            | ถนนที่ก่อสร้างเป็นไปตามมาตรฐาน | ประชาชนได้รับความสะดวกสบายในการเดินทางและขนส่งพืชผลทางการเกษตร | ผญบ./อบต.                     |
| 36  | โครงการก่อสร้างถนนหินคลุกม.5 เส้นจากถนนลาดยาง ถึง หนองตะกรุดบน ลำห้วยแอก(ทิศเหนือหมู่บ้าน) | เพื่อให้มีถนนที่สะดวกสำหรับการสัญจรไปมา และขนส่งพืชผลทางการเกษตร | ถนนหินคลุกขนาดกว้าง 4 ม. ระยะทาง 800 ม. หน้า 0.10 ม. |            |            |            | 154,000    |            | ถนนที่ก่อสร้างเป็นไปตามมาตรฐาน | ประชาชนได้รับความสะดวกสบายในการเดินทางและขนส่งพืชผลทางการเกษตร | ผญบ./อบต.                     |

3. โครงการที่นำมาจากแผนพัฒนาหมู่บ้าน

รายละเอียดโครงการพัฒนา

แบบผ02/1

ที่นำมาจากแผนพัฒนาหมู่บ้านและแผนชุมชน (พ.ศ. 2566-2570)

องค์การบริหารส่วนตำบลโนนเพ็ด อำเภอประทาย จังหวัดนครราชสีมา

ก. ยุทธศาสตร์จังหวัดที่ 1 การพัฒนาและเพิ่มขีดความสามารถในการแข่งขันทางเศรษฐกิจ

ข. ยุทธศาสตร์การพัฒนาขององค์กรปกครองส่วนท้องถิ่นในเขตจังหวัดที่ 6 การพัฒนาด้านโครงสร้างพื้นฐาน

1. ยุทธศาสตร์องค์การบริหารส่วนตำบลโนนเพ็ด ที่ 1 การพัฒนาด้านโครงสร้างพื้นฐาน

| ที่              | ชื่อโครงการ  | วัตถุประสงค์  | เป้าหมาย<br>(ผลผลิตของ<br>โครงการ)                | งบประมาณปี |            |            |            |            | ตัวชี้วัด(KPI)                 | ผลที่คาดว่าจะ<br>ได้รับ  | หน่วยงาน<br>รับผิดชอบ<br>หลัก |
|------------------|--|---|---|------------|------------|------------|------------|------------|--------------------------------|--|-------------------------------|
|                  |  |   |   | 2566 (บาท) | 2567 (บาท) | 2568 (บาท) | 2569 (บาท) | 2570 (บาท) |                                |  |                               |
| 37               | โครงการก่อสร้างถนนคอนกรีตเสริมเหล็กม.5 เส้นจากบ้านนายสอน ทวีโยคไปถนนลาดยาง     | เพื่อให้มีถนนที่สะดวกสำหรับการสัญจรไปมาและขนส่งพืชผลทางการเกษตร | ถนนคสล.ขนาดกว้าง 5 ม. ระยะทาง 300 ม. หน้า 0.15 ม. |            |            |            |            | 768,000    | ถนนที่ก่อสร้างเป็นไปตามมาตรฐาน | ประชาชนได้รับความสะดวกสบายในการเดินทางและขนส่งพืชผลทางการเกษตร | ผญบ./อบต.                     |
| <b>หมู่ที่ 6</b> |  |   |   |            |            |            |            |            |                                |  |                               |
| 38               | โครงการก่อสร้างถนนคอนกรีตเสริมเหล็กม.6 เส้นจากสามแยกกกอีหมันไปสนามโรงเรียนเก่า | เพื่อให้มีถนนที่สะดวกสำหรับการสัญจรไปมาและขนส่งพืชผลทางการเกษตร | ถนนคสล.ขนาดกว้าง 5 ม. ยาว 400 ม.                  | 1,024,000  |            |            |            |            | ถนนที่ก่อสร้างเป็นไปตามมาตรฐาน | ประชาชนได้รับความสะดวกสบายในการเดินทางและขนส่งพืชผลทางการเกษตร | ผญบ./อบต.                     |

3. โครงการที่นำมาจากแผนพัฒนาหมู่บ้าน

รายละเอียดโครงการพัฒนา

แบบผ02/1

ที่นำมาจากแผนพัฒนาหมู่บ้านและแผนชุมชน (พ.ศ. 2566-2570)

องค์การบริหารส่วนตำบลโนนเพ็ด อำเภอประทาย จังหวัดนครราชสีมา

ก. ยุทธศาสตร์จังหวัดที่ 1 การพัฒนาและเพิ่มขีดความสามารถในการแข่งขันทางเศรษฐกิจ

ข. ยุทธศาสตร์การพัฒนาขององค์กรปกครองส่วนท้องถิ่นในเขตจังหวัดที่ 6 การพัฒนาด้านโครงสร้างพื้นฐาน

1. ยุทธศาสตร์องค์การบริหารส่วนตำบลโนนเพ็ด ที่ 1 การพัฒนาด้านโครงสร้างพื้นฐาน

| ที่ | ชื่อโครงการ   | วัตถุประสงค์   | เป้าหมาย<br>(ผลผลิตของ<br>โครงการ)                            | งบประมาณปี |            |            |            |            | ตัวชี้วัด(KPI)                         | ผลที่คาดว่าจะ<br>ได้รับ  | หน่วยงาน<br>รับผิดชอบ<br>หลัก |
|-----|---|--|---|------------|------------|------------|------------|------------|--|--|-------------------------------|
|     |   |  |   | 2566 (บาท) | 2567 (บาท) | 2568 (บาท) | 2569 (บาท) | 2570 (บาท) |  |  |                               |
| 39  | โครงการก่อสร้างฝายน้ำล้นลำห้วย<br>แอกคลองปลาขาวแก้มลิง ม.6  | เพื่อเป็นการเก็บ<br>กักน้ำไว้ในฤดู<br>แล้ง                                       | ฝายมีขนาดกว้าง 4<br>ม. ยาว 20 ม. สูง<br>2 ม. เนื้อที่ 109 ไร่ | 67,500     |            |            |            |            | ฝายน้ำล้นจำนวน<br>1 แห่ง               | ประชาชนมีน้ำไว้<br>ใช้อุปโภคบริโภค<br>ในฤดูแล้ง                                    | ผญบ./<br>อบต.                 |
| 40  | โครงการก่อสร้างถนนคอนกรีตเสริม<br>เหล็ก ม.6 เส้นจากบ้านนางอุทัย สี<br>เหลืองถึงบ้านนางเก้ง ยอดไพร(ไป<br>หนองสระพัง) | เพื่อให้มีถนนที่<br>สะดวกสำหรับ<br>การสัญจรไป มา<br>และขนส่งพืชผล<br>ทางการเกษตร | ถนน คสล.ขนาด<br>กว้าง 4 ม.<br>ระยะทาง 200 ม.<br>หนา 0.15 ม.   |            | 410,000    |            |            |            | ถนนที่ก่อสร้าง<br>เป็นไปตาม<br>มาตรฐาน | ประชาชนได้รับ<br>ความ<br>สะดวกสบายใน<br>การเดินทางและ<br>ขนส่งพืชผล<br>ทางการเกษตร | ผญบ./<br>อบต.                 |

3. โครงการที่นำมาจากแผนพัฒนาหมู่บ้าน

รายละเอียดโครงการพัฒนา

แบบผ02/1

ที่นำมาจากแผนพัฒนาหมู่บ้านและแผนชุมชน (พ.ศ. 2566-2570)

องค์การบริหารส่วนตำบลโนนเพ็ด อำเภอประทาย จังหวัดนครราชสีมา

ก. ยุทธศาสตร์จังหวัดที่ 1 การพัฒนาและเพิ่มขีดความสามารถในการแข่งขันทางเศรษฐกิจ

ข. ยุทธศาสตร์การพัฒนาขององค์กรปกครองส่วนท้องถิ่นในเขตจังหวัดที่ 6 การพัฒนาด้านโครงสร้างพื้นฐาน

1. ยุทธศาสตร์องค์การบริหารส่วนตำบลโนนเพ็ด ที่ 1 การพัฒนาด้านโครงสร้างพื้นฐาน

| ที่ | ชื่อโครงการ   | วัตถุประสงค์  | เป้าหมาย<br>(ผลผลิตของ<br>โครงการ)                | งบประมาณปี |            |            |            |            | ตัวชี้วัด(KPI) | ผลที่คาดว่าจะ<br>ได้รับ        | หน่วยงาน<br>รับผิดชอบ<br>หลัก                                  |           |
|-----|---|---|---|------------|------------|------------|------------|------------|----------------|--------------------------------|--|-----------|
|     |   |   |   | 2566 (บาท) | 2567 (บาท) | 2568 (บาท) | 2569 (บาท) | 2570 (บาท) |                |                                |  |           |
| 41  | โครงการก่อสร้างถนนคอนกรีตเสริมเหล็ก ม.6 เส้นจากบ้านนายศิวกรถึงวัดบ้านเมืองคู่               | เพื่อให้มีถนนที่สะดวกสำหรับการสัญจรไปมาและขนส่งพืชผลทางการเกษตร | ถนน คสล.ขนาดกว้าง 3 ม. ระยะทาง 250 ม. หนา 0.15 ม. |            | 231,000    |            |            |            |                | ถนนที่ก่อสร้างเป็นไปตามมาตรฐาน | ประชาชนได้รับความสะดวกสบายในการเดินทางและขนส่งพืชผลทางการเกษตร | ผญบ./อบต. |
| 42  | โครงการก่อสร้างถนนคอนกรีตเสริมเหล็กม.6 เส้นจากนายบัญชา ชูดนอกไปศาลดอนปู่ตา (ต่อจากเส้นเดิม) | เพื่อให้มีถนนที่สะดวกสำหรับการสัญจรไปมาและขนส่งพืชผลทางการเกษตร | ถนนคสล.ขนาดกว้าง 4 ม. ยาว 150 ม.หนา 0.15 ม.       | 307,000    |            |            |            |            |                | ถนนที่ก่อสร้างเป็นไปตามมาตรฐาน | ประชาชนได้รับความสะดวกสบายในการเดินทางและขนส่งพืชผลทางการเกษตร | ผญบ./อบต. |



3. โครงการที่นำมาจากแผนพัฒนาหมู่บ้าน

รายละเอียดโครงการพัฒนา

แบบผ02/1

ที่นำมาจากแผนพัฒนาหมู่บ้านและแผนชุมชน (พ.ศ. 2566-2570)

องค์การบริหารส่วนตำบลโนนเพ็ด อำเภอประทาย จังหวัดนครราชสีมา

ก. ยุทธศาสตร์จังหวัดที่ 1 การพัฒนาและเพิ่มขีดความสามารถในการแข่งขันทางเศรษฐกิจ

ข. ยุทธศาสตร์การพัฒนาขององค์กรปกครองส่วนท้องถิ่นในเขตจังหวัดที่ 6 การพัฒนาด้านโครงสร้างพื้นฐาน

1. ยุทธศาสตร์องค์การบริหารส่วนตำบลโนนเพ็ด ที่ 1 การพัฒนาด้านโครงสร้างพื้นฐาน

| ที่ | ชื่อโครงการ   | วัตถุประสงค์   | เป้าหมาย<br>(ผลผลิตของ<br>โครงการ)   | งบประมาณปี |            |            |            |            | ตัวชี้วัด(KPI)                 | ผลที่คาดว่าจะ<br>ได้รับ  | หน่วยงาน<br>รับผิดชอบ<br>หลัก |
|-----|---|--|--|------------|------------|------------|------------|------------|--------------------------------|--|-------------------------------|
|     |   |  |  | 2566 (บาท) | 2567 (บาท) | 2568 (บาท) | 2569 (บาท) | 2570 (บาท) |                                |  |                               |
| 43  | โครงการยกระดับถนนดินโดยลงหินคลุก ม.6 เส้นออกจากหมู่บ้าน ผ่านสระสี่เหลี่ยมเชื่อมต่อบ้านดอนยาว ต.เมืองโดน | เพื่อให้มีถนนที่สะดวกสำหรับการสัญจรไปมา และขนส่งพืชผลทางการเกษตร | ดินถมมีขนาดกว้าง 4 ม. ระยะทาง 600 ม. สูง 0.30 ม. และหินคลุกกว้าง 4 ม. ยาว 600 ม. หนาเฉลี่ย 0.10 ม. |            |            |            | 150,000    |            | ถนนที่ก่อสร้างเป็นไปตามมาตรฐาน | ประชาชนได้รับความสะดวกสบายในการเดินทางและขนส่งพืชผลทางการเกษตร | ผญบ./อบต.                     |
| 44  | โครงการก่อสร้างถนนคอนกรีตเสริมเหล็กม.6 เส้นจากบ้านนายคิวกรถึงท่อลอดเหลี่ยมไปสระสี่เหลี่ยม               | เพื่อให้มีถนนที่สะดวกสำหรับการสัญจรไปมา และขนส่งพืชผลทางการเกษตร | ถนนคสล.ขนาดกว้าง 5 ม. ระยะทาง 175 ม. หนา 0.15 ม.   | 479,000    |            |            |            |            | ถนนที่ก่อสร้างเป็นไปตามมาตรฐาน | ประชาชนได้รับความสะดวกสบายในการเดินทางและขนส่งพืชผลทางการเกษตร | ผญบ./อบต.                     |

3. โครงการที่นำมาจากแผนพัฒนาหมู่บ้าน

รายละเอียดโครงการพัฒนา

แบบผ02/1

ที่นำมาจากแผนพัฒนาหมู่บ้านและแผนชุมชน (พ.ศ. 2566-2570)

องค์การบริหารส่วนตำบลโนนเพ็ด อำเภอประทาย จังหวัดนครราชสีมา

ก. ยุทธศาสตร์จังหวัดที่ 1 การพัฒนาและเพิ่มขีดความสามารถในการแข่งขันทางเศรษฐกิจ

ข. ยุทธศาสตร์การพัฒนาขององค์กรปกครองส่วนท้องถิ่นในเขตจังหวัดที่ 6 การพัฒนาด้านโครงสร้างพื้นฐาน

1. ยุทธศาสตร์องค์การบริหารส่วนตำบลโนนเพ็ด ที่ 1 การพัฒนาด้านโครงสร้างพื้นฐาน

| ที่ | ชื่อโครงการ   | วัตถุประสงค์   | เป้าหมาย<br>(ผลผลิตของ<br>โครงการ)  | งบประมาณปี |            |            |            |            | ตัวชี้วัด(KPI)                              | ผลที่คาดว่าจะ<br>ได้รับ  | หน่วยงาน<br>รับผิดชอบ<br>หลัก |
|-----|---|--|---|------------|------------|------------|------------|------------|---|--|-------------------------------|
|     |   |  |   | 2566 (บาท) | 2567 (บาท) | 2568 (บาท) | 2569 (บาท) | 2570 (บาท) |   |  |                               |
| 45  | โครงการก่อสร้างร่องระบายน้ำเส้นบ้านนาย่งเฮง ถึงบ้านนางลำดวน ระยะเวลา หมู่ที่ 6 บ้านเมืองคู่               | เป็นการระบายน้ำ ไม่ให้น้ำท่วมขัง                                 | ร่องระบายน้ำ ขนาดกว้าง 30 ซม. ม.แบบผ่าครึ่งท่อ สลัก 0.50 ม. ระยะทาง 175 ม. ตามแบบอบต.               |            |            |            |            | 257,500    | ร้อยละ 60<br>ความพึงพอใจ<br>ของผู้รับบริการ | ระบายน้ำทั้ง<br>ครัวเรือนและ<br>แก้ไขน้ำท่วมขัง<br>ในฤดูฝนของ<br>ชุมชน         | ผญบ./<br>อบต.                 |
| 46  | โครงการยกระดับถนนดินโดยลงหินคลุก ม.6 เส้นออกจากหมู่บ้าน ผ่านสระสี่เหลี่ยมเชื่อมต่อบ้านหนองม่วง ต.เมืองโดน | เพื่อให้มีถนนที่สะดวกสำหรับการสัญจรไปมา และขนส่งพืชผลทางการเกษตร | ดินถมมีขนาดกว้าง 5 ม. ระยะทาง 800 ม. สูง 0.30 ม. และหินคลุก กว้าง 5 ม. ยาว 800 ม. หนาเฉลี่ย 0.10 ม. |            |            |            |            | 248,000    | ถนนที่ก่อสร้าง<br>เป็นไปตาม<br>มาตรฐาน      | ประชาชนได้รับ<br>ความสะดวกสบายใน<br>การเดินทางและ<br>ขนส่งพืชผล<br>ทางการเกษตร | ผญบ./<br>อบต.                 |

3. โครงการที่นำมาจากแผนพัฒนาหมู่บ้าน

รายละเอียดโครงการพัฒนา

แบบผ02/1

ที่นำมาจากแผนพัฒนาหมู่บ้านและแผนชุมชน (พ.ศ. 2566-2570)

องค์การบริหารส่วนตำบลโนนเพ็ด อำเภอประเทย จังหวัดนครราชสีมา

ก. ยุทธศาสตร์จังหวัดที่ 1 การพัฒนาและเพิ่มขีดความสามารถในการแข่งขันทางเศรษฐกิจ

ข. ยุทธศาสตร์การพัฒนาขององค์กรปกครองส่วนท้องถิ่นในเขตจังหวัดที่ 6 การพัฒนาด้านโครงสร้างพื้นฐาน

1. ยุทธศาสตร์องค์การบริหารส่วนตำบลโนนเพ็ด ที่ 1 การพัฒนาด้านโครงสร้างพื้นฐาน

| ที่ | ชื่อโครงการ  | วัตถุประสงค์   | เป้าหมาย<br>(ผลผลิตของ<br>โครงการ)  | งบประมาณปี |            |            |            |            | ตัวชี้วัด(KPI)                       | ผลที่คาดว่าจะ<br>ได้รับ  | หน่วยงาน<br>รับผิดชอบ<br>หลัก     |
|-----|--|--|---|------------|------------|------------|------------|------------|--------------------------------------|--|-----------------------------------|
|     |  |  |   | 2566 (บาท) | 2567 (บาท) | 2568 (บาท) | 2569 (บาท) | 2570 (บาท) |                                      |  |                                   |
| 47  | โครงการยกระดับถนนดินโดยลงหินคลุก ม.6 เส้นออกจากหมู่บ้าน ผ่านสระสี่เหลี่ยมเชื่อมต่อ บ้านหนองคู ต.เมืองโดน | เพื่อให้มีถนนที่สะดวกสำหรับการสัญจรไปมา และขนส่งพืชผลทางการเกษตร | ดินถมมีขนาดกว้าง 5 ม. ระยะทาง 700 ม. สูง 0.30 ม. และหินคลุก กว้าง 5 ม. ยาว 700 ม. หนาเฉลี่ย 0.10 ม. |            |            |            |            | 217,000    | ถนนที่ก่อสร้างเป็นไปตามมาตรฐาน       | ประชาชนได้รับความสะดวกสบายในการเดินทางและขนส่งพืชผลทางการเกษตร | ผญบ./<br>อบต.                     |
|     | <b>หมู่ที่ 7</b>   |  |   |            |            |            |            |            |                                      |  |                                   |
| 48  | โครงการก่อสร้างระบบประปา ม.7   | ประชาชนมีน้ำใช้ในการอุปโภคบริโภค                                 | ก่อสร้างระบบประปาภายในหมู่บ้านของ(กรมทรัพยากร)  | 4,000,000  | 4,000,000  | 4,000,000  | 4,000,000  | 4,000,000  | ร้อยละ 60 ความพึงพอใจของผู้รับบริการ | ประชาชนได้น้ำใช้ในการอุปโภคบริโภค                              | ผญบ./<br>อบต./<br>กรม<br>ทรัพยากร |

3. โครงการที่นำมาจากแผนพัฒนาหมู่บ้าน

รายละเอียดโครงการพัฒนา

แบบผ02/1

ที่นำมาจากแผนพัฒนาหมู่บ้านและแผนชุมชน (พ.ศ. 2566-2570)

องค์การบริหารส่วนตำบลโนนเพ็ด อำเภอประทาย จังหวัดนครราชสีมา

ก. ยุทธศาสตร์จังหวัดที่ 1 การพัฒนาและเพิ่มขีดความสามารถในการแข่งขันทางเศรษฐกิจ

ข. ยุทธศาสตร์การพัฒนาขององค์กรปกครองส่วนท้องถิ่นในเขตจังหวัดที่ 6 การพัฒนาด้านโครงสร้างพื้นฐาน

1. ยุทธศาสตร์องค์การบริหารส่วนตำบลโนนเพ็ด ที่ 1 การพัฒนาด้านโครงสร้างพื้นฐาน

| ที่ | ชื่อโครงการ  | วัตถุประสงค์   | เป้าหมาย<br>(ผลผลิตของ<br>โครงการ)   | งบประมาณปี |            |            |            |            | ตัวชี้วัด(KPI)                 | ผลที่คาดว่าจะ<br>ได้รับ  | หน่วยงาน<br>รับผิดชอบ<br>หลัก |
|-----|--|--|--|------------|------------|------------|------------|------------|--------------------------------|--|-------------------------------|
|     |  |  |  | 2566 (บาท) | 2567 (บาท) | 2568 (บาท) | 2569 (บาท) | 2570 (บาท) |                                |  |                               |
| 49  | โครงการก่อสร้างถนนคอนกรีตเสริมเหล็กม.7 เส้นจากแยกสะพานตา-นาแม่ห้วย ทัพมาตร                   | เพื่อให้มีถนนที่สะดวกสำหรับการสัญจรไปมา และขนส่งพืชผลทางการเกษตร | ถนน คสล.ขนาดกว้าง 4 ม. ระยะทาง 200 ม. หนา 0.15 ม.  | 410,000    |            |            |            |            | ถนนที่ก่อสร้างเป็นไปตามมาตรฐาน | ประชาชนได้รับความสะดวกสบายในการเดินทางและขนส่งพืชผลทางการเกษตร | ผญบ./อบต.                     |
| 50  | โครงการยกระดับถนนดินโดยลงหินคลุกม.7 เส้นหลังวัดหนองจันทอง ถึง นานางทองทิพย์ (ต่อจากเส้นเดิม) | เพื่อให้มีถนนที่สะดวกสำหรับการสัญจรไปมา และขนส่งพืชผลทางการเกษตร | ดินถมมีขนาดกว้าง 6 ม. ระยะทาง 1,700 ม. สูง 0.30 ม. และหินคลุกกว้าง 6 ม. ยาว 1,700 ม. หนาเฉลี่ย 0.10 ม. | 631,000    |            |            |            |            | ถนนที่ก่อสร้างเป็นไปตามมาตรฐาน | ประชาชนได้รับความสะดวกสบายในการเดินทางและขนส่งพืชผลทางการเกษตร | ผญบ./อบต.                     |

3. โครงการที่นำมาจากแผนพัฒนาหมู่บ้าน

รายละเอียดโครงการพัฒนา

แบบผ02/1

ที่นำมาจากแผนพัฒนาหมู่บ้านและแผนชุมชน (พ.ศ. 2566-2570)

องค์การบริหารส่วนตำบลโนนเพ็ด อำเภอประทาย จังหวัดนครราชสีมา

ก. ยุทธศาสตร์จังหวัดที่ 1 การพัฒนาและเพิ่มขีดความสามารถในการแข่งขันทางเศรษฐกิจ

ข. ยุทธศาสตร์การพัฒนาขององค์กรปกครองส่วนท้องถิ่นในเขตจังหวัดที่ 6 การพัฒนาด้านโครงสร้างพื้นฐาน

1. ยุทธศาสตร์องค์การบริหารส่วนตำบลโนนเพ็ด ที่ 1 การพัฒนาด้านโครงสร้างพื้นฐาน

| ที่ | ชื่อโครงการ   | วัตถุประสงค์   | เป้าหมาย<br>(ผลผลิตของ<br>โครงการ)                                 | งบประมาณปี |            |            |            |            | ตัวชี้วัด(KPI)                              | ผลที่คาดว่าจะ<br>ได้รับ  | หน่วยงาน<br>รับผิดชอบ<br>หลัก |
|-----|---|--|--|------------|------------|------------|------------|------------|---|--|-------------------------------|
|     |   |  |  | 2566 (บาท) | 2567 (บาท) | 2568 (บาท) | 2569 (บาท) | 2570 (บาท) |   |  |                               |
| 51  | โครงการก่อสร้างวางท่อระบายน้ำ<br>เสีย แบบฝาปิดตะแกรงเหล็ก ม.7<br>เส้นจากบ้านนางนาง เพชรนอกไป<br>นายจันทงค์ พิฆหอม | เป็นการระบาย<br>น้ำ ไม่ให้น้ำท่วม<br>ขัง   | ร่องระบายน้ำ<br>ขนาดกว้าง 0.50<br>ม. ลึก 0.50 ม.<br>ระยะทาง 200 ม. |            | 378,000    |            |            |            | ร้อยละ 60<br>ความพึงพอใจ<br>ของผู้รับบริการ | ระบายน้ำทั้ง<br>ครัวเรือนและ<br>แก้ไขน้ำท่วมขัง<br>ในฤดูฝนของ<br>ชุมชน             | ผญบ./<br>อบต.                 |
| 52  | โครงการก่อสร้างถนนคอนกรีตเสริม<br>เหล็กม.7 เส้นรอบสระหนองจันสอน   | เพื่อให้มีถนนที่<br>สะดวกสำหรับ<br>การสัญจรไป มา<br>และขนส่งพืชผล<br>ทางการเกษตร | ถนนคสล.ขนาด<br>กว้าง 5 ม.<br>ระยะทาง 2,000<br>ม. หนา 0.15 ม.       |            |            | 2,560,000  |            |            | ถนนที่ก่อสร้าง<br>เป็นไปตาม<br>มาตรฐาน      | ประชาชนได้รับ<br>ความ<br>สะดวกสบายใน<br>การเดินทางและ<br>ขนส่งพืชผล<br>ทางการเกษตร | ผญบ./<br>อบต.                 |

3. โครงการที่นำมาจากแผนพัฒนาหมู่บ้าน

รายละเอียดโครงการพัฒนา

แบบพ02/1

ที่นำมาจากแผนพัฒนาหมู่บ้านและแผนชุมชน (พ.ศ. 2566-2570)

องค์การบริหารส่วนตำบลโนนเพ็ด อำเภอประทาย จังหวัดนครราชสีมา

ก. ยุทธศาสตร์จังหวัดที่ 1 การพัฒนาและเพิ่มขีดความสามารถในการแข่งขันทางเศรษฐกิจ

ข. ยุทธศาสตร์การพัฒนาขององค์กรปกครองส่วนท้องถิ่นในเขตจังหวัดที่ 6 การพัฒนาด้านโครงสร้างพื้นฐาน

1. ยุทธศาสตร์องค์การบริหารส่วนตำบลโนนเพ็ด ที่ 1 การพัฒนาด้านโครงสร้างพื้นฐาน

| ที่ | ชื่อโครงการ  | วัตถุประสงค์   | เป้าหมาย<br>(ผลผลิตของ<br>โครงการ)   | งบประมาณปี |            |            |            |            | ตัวชี้วัด(KPI)                       | ผลที่คาดว่าจะ<br>ได้รับ  | หน่วยงาน<br>รับผิดชอบ<br>หลัก |
|-----|--|--|--|------------|------------|------------|------------|------------|--------------------------------------|--|-------------------------------|
|     |  |  |  | 2566 (บาท) | 2567 (บาท) | 2568 (บาท) | 2569 (บาท) | 2570 (บาท) |                                      |  |                               |
|     | <b>หมู่ที่ 8</b>   |  |  |            |            |            |            |            |                                      |  |                               |
| 53  | โครงการก่อสร้างถนนคอนกรีตเสริมเหล็กม.8 บ้านหัวสะพานเส้นข้างโรงสีข้าว | เพื่อให้มีถนนที่สะดวกสำหรับการสัญจรไปมา และขนส่งพืชผลทางการเกษตร | ถนนคสล.จุดที่ 1ขนาด กว้าง 5 ม. ระยะทาง 28 ม.หนา 0.15 เมตร จุดที่ 2ผิวจราจรคอนกรีต กว้าง 5.00 เมตร ยาว 67 เมตร หนา 0.15 ม.จุดที่ 3 ผิวจราจรคอนกรีต กว้าง 50ตรม. หนา 0.15 ม. | 264,000    |            |            |            |            | ถนนที่ก่อสร้างเป็นไปตามมาตรฐาน       | ประชาชนได้รับความสะดวกสบายในการเดินทางและขนส่งพืชผลทางการเกษตร | ฉยบ./อบต.                     |
| 54  | โครงการยกระดับถนนดินโคลยลงหินคลุกม.8 เส้นจากนางางหองถึงนายพรม        | เพื่อให้มีถนนที่สะดวกสำหรับการสัญจรไปมา และขนส่งพืชผลทางการเกษตร | ดินถมมีขนาดกว้าง 4 ม. ระยะทาง 300 ม. สูง 0.30 ม. และหินคลุก กว้าง 4 ม. ยาว 300 ม. หนาเฉลี่ย 0.10 ม.  |            |            |            | 75,000     |            | ร้อยละ 60 ความพึงพอใจของผู้รับบริการ | ประชาชนได้มีน้ำใช้ในการอุปโภคบริโภค                            | ฉยบ./อบต.                     |

3. โครงการที่นำมาจากแผนพัฒนาหมู่บ้าน

รายละเอียดโครงการพัฒนา

แบบผ02/1

ที่นำมาจากแผนพัฒนาหมู่บ้านและแผนชุมชน (พ.ศ. 2566-2570)

องค์การบริหารส่วนตำบลโนนเพ็ด อำเภอประทาย จังหวัดนครราชสีมา

ก. ยุทธศาสตร์จังหวัดที่ 1 การพัฒนาและเพิ่มขีดความสามารถในการแข่งขันทางเศรษฐกิจ

ข. ยุทธศาสตร์การพัฒนาขององค์กรปกครองส่วนท้องถิ่นในเขตจังหวัดที่ 6 การพัฒนาด้านโครงสร้างพื้นฐาน

1. ยุทธศาสตร์องค์การบริหารส่วนตำบลโนนเพ็ด ที่ 1 การพัฒนาด้านโครงสร้างพื้นฐาน

| ที่ | ชื่อโครงการ   | วัตถุประสงค์   | เป้าหมาย<br>(ผลผลิตของ<br>โครงการ)  | งบประมาณปี |            |            |            |            | ตัวชี้วัด(KPI)                              | ผลที่คาดว่าจะ<br>ได้รับ  | หน่วยงาน<br>รับผิดชอบ<br>หลัก |
|-----|---|--|---|------------|------------|------------|------------|------------|---|--|-------------------------------|
|     |   |  |   | 2566 (บาท) | 2567 (บาท) | 2568 (บาท) | 2569 (บาท) | 2570 (บาท) |   |  |                               |
| 55  | โครงการยกระดับถนนดินโดยลงหิน<br>คลุก ม.8 เส้นจากนางางหวงถึง<br>คลองอีสานเขียวไปบ้านหนองจันทอน | เพื่อให้มีถนนที่<br>สะดวกสำหรับ<br>การสัญจรไป มา<br>และขนส่งพืชผล<br>ทางการเกษตร | ดินถมมีขนาดกว้าง<br>4 ม. ระยะทาง<br>200 ม. สูง 0.30<br>ม. และหินคลุก<br>กว้าง 4 ม. ยาว<br>200 ม. หนาเฉลี่ย<br>0.10 ม. |            |            |            |            | 50,000     | ร้อยละ 60<br>ความพึงพอใจ<br>ของผู้รับบริการ | มีถนนคอนกรีต<br>เสริมเหล็กที่<br>ประชาชน<br>สามารถสัญจรไป<br>มา ได้สะดวก | ผญบ./<br>อบต.                 |
|     | <b>หมู่ที่ 9</b>  |  |   |            |            |            |            |            |   |  |                               |
| 56  | โครงการปรับปรุงถนนลงหินคลุก(เส้น<br>นาแปลงใหญ่) ม.9 บ้านหนองห่าง                              | เพื่อให้มีถนนที่<br>สะดวกสำหรับ<br>การสัญจรไป มา<br>และขนส่งพืชผล<br>ทางการเกษตร | หินคลุกขนาดกว้าง<br>6 ม. ระยะทาง<br>270/270 ม.<br>(900ม.D407)<br>หนาเฉลี่ย 0.10 ม.                                    | 122,000    | 122,000    |            |            |            | ร้อยละ 60<br>ความพึงพอใจ<br>ของผู้รับบริการ | มีถนนที่ประชาชน<br>สามารถสัญจรไป<br>มา ได้สะดวก                          | ผญบ./<br>อบต.                 |

3. โครงการที่นำมาจากแผนพัฒนาหมู่บ้าน

รายละเอียดโครงการพัฒนา

แบบผ02/1

ที่นำมาจากแผนพัฒนาหมู่บ้านและแผนชุมชน (พ.ศ. 2566-2570)

องค์การบริหารส่วนตำบลโนนเพ็ด อำเภอประทาย จังหวัดนครราชสีมา

ก. ยุทธศาสตร์จังหวัดที่ 1 การพัฒนาและเพิ่มขีดความสามารถในการแข่งขันทางเศรษฐกิจ

ข. ยุทธศาสตร์การพัฒนาขององค์กรปกครองส่วนท้องถิ่นในเขตจังหวัดที่ 6 การพัฒนาด้านโครงสร้างพื้นฐาน

1. ยุทธศาสตร์องค์การบริหารส่วนตำบลโนนเพ็ด ที่ 1 การพัฒนาด้านโครงสร้างพื้นฐาน

| ที่ | ชื่อโครงการ  | วัตถุประสงค์   | เป้าหมาย<br>(ผลผลิตของ<br>โครงการ)                              | งบประมาณปี |            |            |            |            | ตัวชี้วัด(KPI)   | ผลที่คาดว่าจะ<br>ได้รับ  | หน่วยงาน<br>รับผิดชอบ<br>หลัก |
|-----|--|--|---|------------|------------|------------|------------|------------|--|--|-------------------------------|
|     |  |  |   | 2566 (บาท) | 2567 (บาท) | 2568 (บาท) | 2569 (บาท) | 2570 (บาท) |  |  |                               |
| 57  | โครงการปรับปรุงถนนหินคลุก ม.9<br>เส้นทิศเหนือวัดเก่าไปหนองกอก  | เพื่อให้มีถนนที่<br>สะดวกสำหรับ<br>การสัญจรไป มา<br>และขนส่งพืชผล<br>ทางการเกษตร | หินคลุกขนาดกว้าง<br>4 ม. ระยะทาง<br>600 ม. หนาเฉลี่ย<br>0.10 ม. | 120,000    |            |            |            |            | ร้อยละ 60<br>ความพึงพอใจ<br>ของผู้รับบริการ  | มีถนนที่ประชาชน<br>สามารถสัญจรไป<br>มา ได้สะดวก                          | ผญบ./<br>อบต.                 |
| 58  | โครงการก่อสร้างถนนคอนกรีตเสริม<br>เหล็กม.9 เส้นรอบหมู่บ้านด้านทิศ<br>ตะวันออกเส้นบ้านนางบุญโฮม การ<br>บรรจงไปบ้านนางรั้ว สวงวนาม | เพื่อให้มีถนนที่<br>สะดวกสำหรับ<br>การสัญจรไป มา<br>และขนส่งพืชผล<br>ทางการเกษตร | ถนนคสล.ขนาด<br>กว้าง 4 ม.<br>ระยะทาง 250 ม.<br>หนา 0.15 ม.      |            | 512,000    |            |            |            | ประชาชนได้รับ<br>ความ<br>สะดวกสบายใน<br>การเดินทางและ<br>ขนส่งพืชผล<br>ทางการเกษตร | มีถนนคอนกรีต<br>เสริมเหล็กที่<br>ประชาชน<br>สามารถสัญจรไป<br>มา ได้สะดวก | ผญบ./<br>อบต.                 |



3. โครงการที่นำมาจากแผนพัฒนาหมู่บ้าน

รายละเอียดโครงการพัฒนา

แบบผ02/1

ที่นำมาจากแผนพัฒนาหมู่บ้านและแผนชุมชน (พ.ศ. 2566-2570)

องค์การบริหารส่วนตำบลโนนเพ็ด อำเภอประทาย จังหวัดนครราชสีมา

ก. ยุทธศาสตร์จังหวัดที่ 1 การพัฒนาและเพิ่มขีดความสามารถในการแข่งขันทางเศรษฐกิจ

ข. ยุทธศาสตร์การพัฒนาขององค์กรปกครองส่วนท้องถิ่นในเขตจังหวัดที่ 6 การพัฒนาด้านโครงสร้างพื้นฐาน

1. ยุทธศาสตร์องค์การบริหารส่วนตำบลโนนเพ็ด ที่ 1 การพัฒนาด้านโครงสร้างพื้นฐาน

| ที่ | ชื่อโครงการ   | วัตถุประสงค์   | เป้าหมาย<br>(ผลผลิตของ<br>โครงการ)                   | งบประมาณปี |            |            |            |            | ตัวชี้วัด(KPI)   | ผลที่คาดว่าจะ<br>ได้รับ                                 | หน่วยงาน<br>รับผิดชอบ<br>หลัก |
|-----|---|--|--|------------|------------|------------|------------|------------|--|---|-------------------------------|
|     |   |  |  | 2566 (บาท) | 2567 (บาท) | 2568 (บาท) | 2569 (บาท) | 2570 (บาท) |  |   |                               |
| 59  | โครงการก่อสร้างถนนคอนกรีตเสริมเหล็กม.9 เส้นรอบหมู่บ้านด้านทิศเหนือจากบ้านนายเหรียญ ไชยปัญหา ไปบ้านหนองคอกควายต่อจากเส้นเดิม | เพื่อให้มีถนนที่สะดวกสำหรับการสัญจรไปมา และขนส่งพืชผลทางการเกษตร | ถนนคสล.ขนาดกว้าง 5 ม. ระยะทาง 150/150 ม. หนา 0.15 ม. | 384,000    | 384,000    |            |            |            | ประชาชนได้รับความสะดวกสบายในการเดินทางและขนส่งพืชผลทางการเกษตร | มีถนนคอนกรีตเสริมเหล็กที่ประชาชนสามารถสัญจรไปมาได้สะดวก | ผญบ./<br>อบต.                 |
| 60  | โครงการก่อสร้างวางท่อระบายน้ำเสีย ม.9 จากบ้านนายลุน-สามแยกรร.หนองห่าง   | เป็นการระบายน้ำไม่ให้ท่วมขัง                                     | ท่อ PVC Ø8" ระยะทาง 200 ม.                           |            |            | 100,000    |            |            | ร้อยละ 60 ความพึงพอใจของผู้รับบริการ                           | ระบายน้ำทิ้งครัวเรือนและแก้ไขน้ำท่วมขังในฤดูฝนของชุมชน  | ผญบ./<br>อบต.                 |
| 61  | โครงการปรับปรุงถนนหินคลุก ม.9 เส้นจากนายอัม วงศ์สิทธิ์ถึงสามแยกรร.หนองคอกควาย   | เพื่อให้มีถนนที่สะดวกสำหรับการสัญจรไปมา และขนส่งพืชผลทางการเกษตร | ถนนหินคลุกมีขนาดกว้าง 4 ม. ยาว 500 ม. หนา 0.10 ม.    |            |            | 100,000    | 100,000    |            | ร้อยละ 60 ความพึงพอใจของผู้รับบริการ                           | มีถนนที่ประชาชนสามารถสัญจรไปมาได้สะดวก                  | ผญบ./<br>อบต.                 |

3. โครงการที่นำมาจากแผนพัฒนาหมู่บ้าน

รายละเอียดโครงการพัฒนา

แบบผ02/1

ที่นำมาจากแผนพัฒนาหมู่บ้านและแผนชุมชน (พ.ศ. 2566-2570)

องค์การบริหารส่วนตำบลโนนเพ็ด อำเภอประทาย จังหวัดนครราชสีมา

ก. ยุทธศาสตร์จังหวัดที่ 1 การพัฒนาและเพิ่มขีดความสามารถในการแข่งขันทางเศรษฐกิจ

ข. ยุทธศาสตร์การพัฒนาขององค์กรปกครองส่วนท้องถิ่นในเขตจังหวัดที่ 6 การพัฒนาด้านโครงสร้างพื้นฐาน

1. ยุทธศาสตร์องค์การบริหารส่วนตำบลโนนเพ็ด ที่ 1 การพัฒนาด้านโครงสร้างพื้นฐาน

| ที่               | ชื่อโครงการ   | วัตถุประสงค์   | เป้าหมาย<br>(ผลผลิตของ<br>โครงการ)                         | งบประมาณปี |            |            |            |            | ตัวชี้วัด(KPI)   | ผลที่คาดว่าจะ<br>ได้รับ  | หน่วยงาน<br>รับผิดชอบ<br>หลัก     |
|-------------------|---|--|--|------------|------------|------------|------------|------------|--|--|-----------------------------------|
|                   |   |  |  | 2566 (บาท) | 2567 (บาท) | 2568 (บาท) | 2569 (บาท) | 2570 (บาท) |  |  |                                   |
| 62                | โครงการปรับปรุงถนนหินคลุก ม.9<br>จากร้านอาหารกลางนาถึงเส้นไปบ้าน<br>หันห้วยทราย ต.หันห้วยทราย | เพื่อให้มีถนนที่<br>สะดวกสำหรับ<br>การสัญจรไป มา<br>และขนส่งพืชผล<br>ทางการเกษตร | ถนนหินคลุกมี<br>ขนาดกว้าง 4 ม.<br>ยาว 500 ม.หนา<br>0.10 ม. |            |            |            | 100,000    | 100,000    | ร้อยละ 60<br>ความพึงพอใจ<br>ของผู้รับบริการ                                    | มีถนนที่<br>ประชาชน<br>สามารถสัญจรไป<br>มา ได้สะดวก                      | ผญบ./<br>อบต.                     |
| <b>หมู่ที่ 10</b> |   |  |  |            |            |            |            |            |  |  |                                   |
| 63                | โครงการก่อสร้างระบบประปา ม.10   | ประชาชนมีน้ำใช้<br>ในการอุปโภค<br>บริโภค   | ก่อสร้างระบบ<br>ประปาภายใน<br>หมู่บ้านของ(กรม<br>ทรัพยากร) | 4,000,000  | 4,000,000  | 4,000,000  | 4,000,000  | 4,000,000  | ร้อยละ 60<br>ความพึงพอใจ<br>ของผู้รับบริการ                                    | ประชาชนได้มีน้ำ<br>ใช้ในการอุปโภค<br>บริโภค                              | ผญบ./<br>อบต./<br>กรม<br>ทรัพยากร |
| 64                | โครงการก่อสร้างถนนคอนกรีตเสริม<br>เหล็ก ม.10 เส้นจากบ้านนางจันทร์<br>เพ็ญ ถึง สระกุดฆ้องวงค์  | เพื่อให้มีถนนที่<br>สะดวกสำหรับ<br>การสัญจรไป มา<br>และขนส่งพืชผล<br>ทางการเกษตร | ถนนคสล.มีขนาด<br>กว้าง 4 ม. ยาว<br>500 ม. หนา 0.10<br>ม.   | 1,024,000  |            |            |            |            | ประชาชนได้รับ<br>ความสะดวกสบาย<br>ในการเดินทาง<br>และขนส่งพืชผล<br>ทางการเกษตร | มีถนนคอนกรีต<br>เสริมเหล็กที่<br>ประชาชน<br>สามารถสัญจรไป<br>มา ได้สะดวก | ผญบ./<br>อบต.                     |

3. โครงการที่นำมาจากแผนพัฒนาหมู่บ้าน

รายละเอียดโครงการพัฒนา

แบบผ02/1

ที่นำมาจากแผนพัฒนาหมู่บ้านและแผนชุมชน (พ.ศ. 2566-2570)

องค์การบริหารส่วนตำบลโนนเพ็ด อำเภอประทาย จังหวัดนครราชสีมา

ก. ยุทธศาสตร์จังหวัดที่ 1 การพัฒนาและเพิ่มขีดความสามารถในการแข่งขันทางเศรษฐกิจ

ข. ยุทธศาสตร์การพัฒนาขององค์กรปกครองส่วนท้องถิ่นในเขตจังหวัดที่ 6 การพัฒนาด้านโครงสร้างพื้นฐาน

1. ยุทธศาสตร์องค์การบริหารส่วนตำบลโนนเพ็ด ที่ 1 การพัฒนาด้านโครงสร้างพื้นฐาน

| ที่ | ชื่อโครงการ  | วัตถุประสงค์   | เป้าหมาย<br>(ผลผลิตของ<br>โครงการ)   | งบประมาณปี |            |            |            |            | ตัวชี้วัด(KPI)   | ผลที่คาดว่าจะ<br>ได้รับ   | หน่วยงาน<br>รับผิดชอบ<br>หลัก |
|-----|--|--|--|------------|------------|------------|------------|------------|--|---|-------------------------------|
|     |  |  |  | 2566 (บาท) | 2567 (บาท) | 2568 (บาท) | 2569 (บาท) | 2570 (บาท) |  |   |                               |
| 65  | โครงการก่อสร้างร่องระบายน้ำแบบ<br>ผ่าตะแกรงเหล็ก ม.10 เส้นจากศาลา<br>กลางบ้านไปทางทิศตะวันออกของ<br>หมู่บ้าน | เป็นการระบาย<br>น้ำ ไม่ให้น้ำท่วม<br>ขัง   | วางท่อระบายน้ำ<br>แบบผ่าตะแกรง<br>เหล็ก ขนาดกว้าง<br>0.50 ม. ลึก 0.50<br>ม. ระยะทาง 400<br>ม. (ทั้งสองฝั่งข้าง<br>ทาง) |            |            | 1,512,000  |            |            | ร้อยละ 60<br>ความพึงพอใจ<br>ของผู้รับบริการ  | ระบายน้ำทั้ง<br>ครัวเรือนและ<br>แก้ไขน้ำท่วมขัง<br>ในฤดูฝนของ<br>ชุมชน  | ผญบ./<br>อบต.                 |
| 66  | โครงการก่อสร้างถนนคอนกรีตเสริม<br>เหล็กม.10 เส้นจากบ้านนายวิชัยไป<br>ทางทิศตะวันออกของหมู่บ้าน               | เพื่อให้มีถนนที่<br>สะดวกสำหรับ<br>การสัญจรไป มา<br>และขนส่งพืชผล<br>ทางการเกษตร | ถนนคสล.ขนาด<br>กว้าง 4 ม.<br>ระยะทาง 500 ม.<br>หนา 0.15 ม.   |            |            |            | 1,024,000  |            | ประชาชนได้รับ<br>ความ<br>สะดวกสบายใน<br>การเดินทางและ<br>ขนส่งพืชผล<br>ทางการเกษตร | มีถนนคอนกรีต<br>เสริมเหล็กที่<br>ประชาชน<br>สามารถสัญจรไป<br>มาได้สะดวก | ผญบ./<br>อบต.                 |

3. โครงการที่นำมาจากแผนพัฒนาหมู่บ้าน

รายละเอียดโครงการพัฒนา

แบบผ02/1

ที่นำมาจากแผนพัฒนาหมู่บ้านและแผนชุมชน (พ.ศ. 2566-2570)

องค์การบริหารส่วนตำบลโนนเพ็ด อำเภอประทาย จังหวัดนครราชสีมา

ก. ยุทธศาสตร์จังหวัดที่ 1 การพัฒนาและเพิ่มขีดความสามารถในการแข่งขันทางเศรษฐกิจ

ข. ยุทธศาสตร์การพัฒนาขององค์กรปกครองส่วนท้องถิ่นในเขตจังหวัดที่ 6 การพัฒนาด้านโครงสร้างพื้นฐาน

1. ยุทธศาสตร์องค์การบริหารส่วนตำบลโนนเพ็ด ที่ 1 การพัฒนาด้านโครงสร้างพื้นฐาน

| ที่ | ชื่อโครงการ  | วัตถุประสงค์                                    | เป้าหมาย<br>(ผลผลิตของ<br>โครงการ)                                 | งบประมาณปี |            |            |            |            | ตัวชี้วัด(KPI)   | ผลที่คาดว่าจะ<br>ได้รับ  | หน่วยงาน<br>รับผิดชอบ<br>หลัก |
|-----|--|---|--|------------|------------|------------|------------|------------|--|--|-------------------------------|
|     |  |   |  | 2566 (บาท) | 2567 (บาท) | 2568 (บาท) | 2569 (บาท) | 2570 (บาท) |  |  |                               |
| 67  | โครงการก่อสร้างร่องระบายน้ำเสีย<br>ม.10 เส้นจากรร.หนองบัวนาคถึง<br>บ้านนายล้วน คีตนอก                                  | เป็นการระบาย<br>น้ำ ไม่ให้น้ำท่วม<br>ขัง        | ร่องระบายน้ำ<br>ขนาดกว้าง 0.50<br>ม. ลึก 0.50 ม.<br>ระยะทาง 200 ม. |            |            |            |            | 378,000    | ร้อยละ 60<br>ความพึงพอใจ<br>ของผู้รับบริการ  | ระบายน้ำทั้ง<br>ครัวเรือนและ<br>แก้ไขน้ำท่วมขัง<br>ในฤดูฝนของ<br>ชุมชน   | ผญบ./<br>อบต.                 |
|     | <b>หมู่ที่ 11</b>  |   |  |            |            |            |            |            |  |  |                               |
| 68  | โครงการปรับปรุงซ่อมแซมถนน<br>คอนกรีตเสริมเหล็ก ม.11 เส้นจาก<br>บ้านนางสม อันทะเกตุ ถึงโรงสีข้าว<br>นายยุทธนา ปัตตาเทศา | เพื่อให้ประชาชน<br>สามารถสัญจรไป<br>มา ได้สะดวก | ถนนคสล. ขนาด<br>กว้าง 4 ม.<br>ระยะทาง 200 ม.<br>หนา 0.15 ม.        | 410,000    |            |            |            |            | ประชาชนได้รับ<br>ความ<br>สะดวกสบายใน<br>การเดินทางและ<br>ขนส่งพืชผล<br>ทางการเกษตร | มีถนนคอนกรีต<br>เสริมเหล็กที่<br>ประชาชน<br>สามารถสัญจรไป<br>มา ได้สะดวก | ผญบ./<br>อบต.                 |

3. โครงการที่นำมาจากแผนพัฒนาหมู่บ้าน

รายละเอียดโครงการพัฒนา

แบบผ02/1

ที่นำมาจากแผนพัฒนาหมู่บ้านและแผนชุมชน (พ.ศ. 2566-2570)

องค์การบริหารส่วนตำบลโนนเพ็ด อำเภอประทาย จังหวัดนครราชสีมา

ก. ยุทธศาสตร์จังหวัดที่ 1 การพัฒนาและเพิ่มขีดความสามารถในการแข่งขันทางเศรษฐกิจ

ข. ยุทธศาสตร์การพัฒนาขององค์กรปกครองส่วนท้องถิ่นในเขตจังหวัดที่ 6 การพัฒนาด้านโครงสร้างพื้นฐาน

1. ยุทธศาสตร์องค์การบริหารส่วนตำบลโนนเพ็ด ที่ 1 การพัฒนาด้านโครงสร้างพื้นฐาน

| ที่ | ชื่อโครงการ  | วัตถุประสงค์  | เป้าหมาย<br>(ผลผลิตของ<br>โครงการ)  | งบประมาณปี |            |            |            |            | ตัวชี้วัด(KPI)   | ผลที่คาดว่าจะ<br>ได้รับ                                 | หน่วยงาน<br>รับผิดชอบ<br>หลัก |
|-----|--|---|---|------------|------------|------------|------------|------------|--|---|-------------------------------|
|     |  |   |   | 2566 (บาท) | 2567 (บาท) | 2568 (บาท) | 2569 (บาท) | 2570 (บาท) |  |   |                               |
| 69  | โครงการวางท่อส่งน้ำประปา(ท่อเมนตรีอบหมู่บ้าน) ม.11   | เพื่อให้ประชาชนมีน้ำประปาที่ได้มาตรฐานอุปโภคบริโภคอย่างพอเพียง  | วางท่อส่งน้ำประปา(ท่อเมนตรีอบหมู่บ้าน ม.11ขนาด ท่อ PVC 3 Ø 3นิ้วยาว 1,350 ม.พร้อมวาร์ ปิดเปิด | 394,000    |            |            |            |            | วางท่อเมนประปา 1 แห่ง  | ประชาชนมีน้ำไว้ใช้อุปโภค-บริโภคอย่างเพียงพอ             | ผญบ./อบต.                     |
| 70  | โครงการปรับปรุงซ่อมแซมถนนคอนกรีตเสริมเหล็กม.11 จากบ้านนางสุภา ชุมสีดา ถึงบ้านนางสาวอิมพิกา | เพื่อให้มีถนนที่สะดวกสำหรับการสัญจรไปมาและขนส่งพืชผลทางการเกษตร | ถนนคสล.ขนาดกว้าง 4 ม. ระยะทาง 200 ม. หน้า 0.15 ม.   |            | 410,000    |            |            |            | ประชาชนได้รับความสะดวกสบายในการเดินทางและขนส่งพืชผลทางการเกษตร | มีถนนคอนกรีตเสริมเหล็กที่ประชาชนสามารถสัญจรไปมาได้สะดวก | ผญบ./อบต.                     |

3. โครงการที่นำมาจากแผนพัฒนาหมู่บ้าน

รายละเอียดโครงการพัฒนา

แบบผ02/1

ที่นำมาจากแผนพัฒนาหมู่บ้านและแผนชุมชน (พ.ศ. 2566-2570)

องค์การบริหารส่วนตำบลโนนเพ็ด อำเภอประทาย จังหวัดนครราชสีมา

ก. ยุทธศาสตร์จังหวัดที่ 1 การพัฒนาและเพิ่มขีดความสามารถในการแข่งขันทางเศรษฐกิจ

ข. ยุทธศาสตร์การพัฒนาขององค์กรปกครองส่วนท้องถิ่นในเขตจังหวัดที่ 6 การพัฒนาด้านโครงสร้างพื้นฐาน

1. ยุทธศาสตร์องค์การบริหารส่วนตำบลโนนเพ็ด ที่ 1 การพัฒนาด้านโครงสร้างพื้นฐาน

| ที่ | ชื่อโครงการ   | วัตถุประสงค์                               | เป้าหมาย<br>(ผลผลิตของ<br>โครงการ)           | งบประมาณปี |            |            |            |            | ตัวชี้วัด(KPI)           | ผลที่คาดว่าจะ<br>ได้รับ                          | หน่วยงาน<br>รับผิดชอบ<br>หลัก |
|-----|---|--|--|------------|------------|------------|------------|------------|--------------------------|--|-------------------------------|
|     |   |  |  | 2566 (บาท) | 2567 (บาท) | 2568 (บาท) | 2569 (บาท) | 2570 (บาท) |                          |  |                               |
| 71  | โครงการก่อสร้างฝายกักเก็บน้ำลำ<br>ห้วยแอกด้านทิศตะวันออกสระหนอง<br>พุ่มน ม.11 | เพื่อเป็นการเก็บ<br>กักน้ำไว้ในฤดู<br>แล้ง | ฝายมีขนาดกว้าง 4<br>ม. ยาว 20 ม. สูง<br>2 ม. |            |            |            |            | 675,000    | ฝายน้ำล้นจำนวน<br>1 แห่ง | ประชาชนมีน้ำไว้<br>ใช้อุปโภค-<br>บริโภคในฤดูแล้ง | ผญบ./<br>อบต.                 |
| รวม | 71  | โครงการ                                    |  | 32,282,200 | 27,933,000 | 32,293,000 | 27,041,000 | 27,727,700 |                          |  |                               |

3.โครงการที่นำมาจากแผนพัฒนาหมู่บ้าน

รายละเอียดโครงการพัฒนา

แบบผ.02/1

ที่นำมาจากแผนพัฒนาหมู่บ้านและแผนชุมชน (พ.ศ. 2566-2570)

องค์การบริหารส่วนตำบลโนนเพ็ด อำเภอประทาย จังหวัดนครราชสีมา

ก.ยุทธศาสตร์จังหวัด ยุทธศาสตร์ที่ 3 การบริหารจัดการทรัพยากรธรรมชาติ สิ่งแวดล้อม ให้มีความสมบูรณ์อย่างยั่งยืนตามแนวทางเศรษฐกิจพอเพียง และยกระดับอุทยานธรณีโคราชสู่อุทยานธรณีโลก

ข. ยุทธศาสตร์การพัฒนาขององค์กรปกครองส่วนท้องถิ่นในเขตจังหวัด ยุทธศาสตร์ที่ 10 การพัฒนาด้านการอนุรักษ์ทรัพยากรธรรมชาติและสิ่งแวดล้อม

4. ยุทธศาสตร์องค์การบริหารส่วนตำบลโนนเพ็ด ที่ 4 การพัฒนาด้านการจัดการและอนุรักษ์ทรัพยากรธรรมชาติและสิ่งแวดล้อม

| ที่ | ชื่อโครงการ   | วัตถุประสงค์                            | เป้าหมาย(ผลผลิตของโครงการ)                           | งบประมาณปี |            |            |            |           | ตัวชี้วัด(KPI)                       | ผลที่คาดว่าจะได้รับ                      | หน่วยงานรับผิดชอบหลัก |
|-----|---|---|--|------------|------------|------------|------------|-----------|--------------------------------------|--|-----------------------|
|     |   |   |  | 2566(บาท)  | 2567 (บาท) | 2568 (บาท) | 2569 (บาท) | 2570(บาท) |                                      |  |                       |
| 1   | โครงการขุดลอกลำห้วยตะเคียน ม.1                        | เพื่อประชาชนสามารถกักเก็บน้ำในช่วงฤดูฝน | ลำห้วยขนาดกว้าง 10 ม. ยาว 6,000 ม. ลึก 2 ม.          |            | 2,880,000  |            |            |           | ร้อยละ 60 ความพึงพอใจของผู้รับบริการ | ประชาชนได้มีน้ำใช้ในการอุปโภค บริโภค     | ผญบ./อบต.             |
| 2   | โครงการขุดร่องน้ำแนวกันเขตที่ป่าสาธารณะสระหนองโมง ม.1 | เป็นการระบายน้ำไม่ให้ท่วมขัง            | ร่องน้ำกว้างประมาณ 2 ม. ลึก 1.50 ม. ระยะทาง 4,000 ม. |            |            |            |            | 288,000   | ร้อยละ 60 ความพึงพอใจของผู้รับบริการ | กันแนวเขตเพื่อป้องกันการรุกรานที่สาธารณะ | ผญบ./อบต.             |
| 3   | โครงการขุดลอกลำห้วยกกเกลือ ม.2                        | เพื่อประชาชนสามารถกักเก็บน้ำในช่วงฤดูฝน | ลำห้วยขนาดกว้าง 6 ม. ยาว 1,000 ม. ลึก 2 ม.           |            | 288,000    |            |            |           | ร้อยละ 60 ความพึงพอใจของผู้รับบริการ | ประชาชนได้มีน้ำใช้ในการอุปโภค บริโภค     | ผญบ./อบต.             |
| 4   | โครงการขุดลอกสระหนองหมู ม.2                           | เพื่อประชาชนสามารถกักเก็บน้ำในช่วงฤดูฝน | ขุดลอกสระขนาดกว้าง 65 ม. ยาว 85 ม. ลึกเฉลี่ย 2.00 ม. |            |            |            | 364,000    |           | ร้อยละ 60 ความพึงพอใจของผู้รับบริการ | ประชาชนได้มีน้ำใช้ในการอุปโภค บริโภค     | ผญบ./อบต.             |

3.โครงการที่นำมาจากแผนพัฒนาหมู่บ้าน

รายละเอียดโครงการพัฒนา

แบบผ.02/1

ที่นำมาจากแผนพัฒนาหมู่บ้านและแผนชุมชน (พ.ศ. 2566-2570)

องค์การบริหารส่วนตำบลโนนเพ็ด อำเภอประทาย จังหวัดนครราชสีมา

ก.ยุทธศาสตร์จังหวัด ยุทธศาสตร์ที่ 3 การบริหารจัดการทรัพยากรธรรมชาติ สิ่งแวดล้อม ให้มีความสมบูรณ์อย่างยั่งยืนตามแนวทางเศรษฐกิจพอเพียง และยกระดับอุทยานธรณีโคราชสู่อุทยานธรณีโลก

ข. ยุทธศาสตร์การพัฒนาขององค์กรปกครองส่วนท้องถิ่นในเขตจังหวัด ยุทธศาสตร์ที่ 10 การพัฒนาด้านการอนุรักษ์ทรัพยากรธรรมชาติและสิ่งแวดล้อม

4. ยุทธศาสตร์องค์การบริหารส่วนตำบลโนนเพ็ด ที่ 4 การพัฒนาด้านการจัดการและอนุรักษ์ทรัพยากรธรรมชาติและสิ่งแวดล้อม

| ที่ | ชื่อโครงการ   | วัตถุประสงค์                            | เป้าหมาย(ผลผลิตของโครงการ)                           | งบประมาณปี |            |            |            |           | ตัวชี้วัด(KPI)                       | ผลที่คาดว่าจะได้รับ                  | หน่วยงานรับผิดชอบหลัก |
|-----|---|---|--|------------|------------|------------|------------|-----------|--------------------------------------|--------------------------------------|-----------------------|
|     |   |   |  | 2566(บาท)  | 2567 (บาท) | 2568 (บาท) | 2569 (บาท) | 2570(บาท) |                                      |                                      |                       |
| 5   | โครงการขุดลอกลำห้วยทรายม.2  | เพื่อประชาชนสามารถกักเก็บน้ำในช่วงฤดูฝน | ลำห้วยมีขนาดกว้าง 10 ม. ยาว 510 ม. ลึก 2 ม.          |            |            |            |            | 363,000   | ร้อยละ 60 ความพึงพอใจของผู้รับบริการ | ประชาชนได้มีน้ำใช้ในการอุปโภค บริโภค | ผญบ./อบต.             |
| 6   | โครงการขุดลอกคลองอีสานเขียวเริ่มจากนายนายอำคา ทวารโธสง นายนายสุนทร อินทะราชา ม.2 ไปลำห้วยแอกบ้านเมืองตุ้ม.6เชื่อมต่อ ตำบลเมืองโดน | เพื่อประชาชนสามารถกักเก็บน้ำในช่วงฤดูฝน | ขนาดกว้าง 10 ม. ยาว 2,700 ม. ลึก 2 ม.                |            |            | 1,350,000  |            |           | ร้อยละ 60 ความพึงพอใจของผู้รับบริการ | ประชาชนได้มีน้ำใช้ในการอุปโภค บริโภค | ผญบ./อบต./อบจ.        |
| 7   | โครงการขุดลอกคลองผู้ใหญ่สวน ม.3 จากสะพานห้วยถึงคลองอีสานเขียวติดโรงเรียนรวมมิตรพัฒนา  | เพื่อประชาชนสามารถกักเก็บน้ำในช่วงฤดูฝน | ขนาดกว้าง 10 ม. ยาว 510 ม. ลึก 2 ม.                  |            | 363,000    |            |            |           | ร้อยละ 60 ความพึงพอใจของผู้รับบริการ | ประชาชนได้มีน้ำใช้ในการอุปโภค บริโภค | ผญบ./อบต.             |
| 8   | โครงการขุดลอกสระหนองไผ่ ม.3   | เพื่อประชาชนสามารถกักเก็บน้ำในช่วงฤดูฝน | ขุดลอกสระขนาดกว้าง 65 ม. ยาว 85 ม. ลึกเฉลี่ย 2.00 ม. |            |            | 364,000    |            |           | ร้อยละ 60 ความพึงพอใจของผู้รับบริการ | ประชาชนได้มีน้ำใช้ในการอุปโภค บริโภค | ผญบ./อบต.             |

แผนพัฒนาท้องถิ่น ( พ.ศ. 2566 – 2570) ขององค์การบริหารส่วนตำบลโนนเพ็ด



3.โครงการที่นำมาจากแผนพัฒนาหมู่บ้าน

รายละเอียดโครงการพัฒนา

แบบผ.02/1

ที่นำมาจากแผนพัฒนาหมู่บ้านและแผนชุมชน (พ.ศ. 2566-2570)

องค์การบริหารส่วนตำบลโนนเพ็ด อำเภอประทาย จังหวัดนครราชสีมา

ก.ยุทธศาสตร์จังหวัด ยุทธศาสตร์ที่ 3 การบริหารจัดการทรัพยากรธรรมชาติ สิ่งแวดล้อม ให้มีความสมบูรณ์อย่างยั่งยืนตามแนวทางเศรษฐกิจพอเพียง และยกระดับอุทยานธรณีโคราชสู่อุทยานธรณีโลก

ข. ยุทธศาสตร์การพัฒนาขององค์รปกครองส่วนท้องถิ่นในเขตจังหวัด ยุทธศาสตร์ที่ 10 การพัฒนาด้านการอนุรักษ์ทรัพยากรธรรมชาติและสิ่งแวดล้อม

4. ยุทธศาสตร์องค์การบริหารส่วนตำบลโนนเพ็ด ที่ 4 การพัฒนาด้านการจัดการและอนุรักษ์ทรัพยากรธรรมชาติและสิ่งแวดล้อม

| ที่ | ชื่อโครงการ   | วัตถุประสงค์                                    | เป้าหมาย(ผลผลิตของโครงการ)                             | งบประมาณปี |            |            |            |           | ตัวชี้วัด(KPI)                              | ผลที่คาดว่าจะได้รับ                          | หน่วยงานรับผิดชอบหลัก |
|-----|---|---|--|------------|------------|------------|------------|-----------|---|--|-----------------------|
|     |   |   |  | 2566(บาท)  | 2567 (บาท) | 2568 (บาท) | 2569 (บาท) | 2570(บาท) |   |  |                       |
| 9   | โครงการขุดลอกคลองอีสานเขียวจากนางา<br>นางลุน อะโนถึงนายบุญช่วย กุลวงษ์<br>ม.3 | เพื่อประชาชน<br>สามารถกักเก็บ<br>น้ำในช่วงฤดูฝน | ขนาดกว้าง 10 ม. ยาว<br>510 ม. ลึก 2 ม.                 |            |            |            | 363,000    |           | ร้อยละ 60<br>ความพึงพอใจ<br>ของผู้รับบริการ | ประชาชนได้มี<br>น้ำใช้ในการ<br>อุปโภค บริโภค | ผญบ./อบต.             |
| 10  | โครงการขุดลอกสระกักเก็บน้ำฝายดิน<br>แดงม.4                                    | เพื่อประชาชน<br>สามารถกักเก็บ<br>น้ำในช่วงฤดูฝน | สระมีขนาดกว้าง 65 ม.<br>ยาว 85 ม. ลึกเฉลี่ย<br>2.00 ม. |            |            |            | 363,000    |           | ร้อยละ 60<br>ความพึงพอใจ<br>ของผู้รับบริการ | ประชาชนได้มี<br>น้ำใช้ในการ<br>อุปโภค บริโภค | ผญบ./อบต.             |
| 11  | โครงการขุดลอกหนองผือ ม.5  | เพื่อประชาชน<br>สามารถกักเก็บ<br>น้ำในช่วงฤดูฝน | ขนาดพื้นที่ 9 ไร่                                      | 1,146,200  |            |            |            |           | ร้อยละ 60<br>ความพึงพอใจ<br>ของผู้รับบริการ | ประชาชนได้มี<br>น้ำใช้ในการ<br>อุปโภค บริโภค | ผญบ./<br>อบต./อบจ.    |
| 12  | โครงการขุดคลองระบายน้ำม.6 จากนา<br>นายชิตถึงหนองละเลิง                        | เพื่อประชาชน<br>สามารถกักเก็บ<br>น้ำในช่วงฤดูฝน | คลองระบายน้ำขนาด<br>กว้าง 3 ม. ยาว 150 ม.<br>ลึก 2 ม.  |            | 19,000     |            |            |           | ร้อยละ 60<br>ความพึงพอใจ<br>ของผู้รับบริการ | ประชาชนได้มี<br>น้ำใช้ในการ<br>อุปโภค บริโภค | ผญบ./อบต.             |

3.โครงการที่นำมาจากแผนพัฒนาหมู่บ้าน

รายละเอียดโครงการพัฒนา

แบบผ.02/1

ที่นำมาจากแผนพัฒนาหมู่บ้านและแผนชุมชน (พ.ศ. 2566-2570)

องค์การบริหารส่วนตำบลโนนเพ็ด อำเภอประทาย จังหวัดนครราชสีมา

ก.ยุทธศาสตร์จังหวัด ยุทธศาสตร์ที่ 3 การบริหารจัดการทรัพยากรธรรมชาติ สิ่งแวดล้อม ให้มีความสมบูรณ์อย่างยั่งยืนตามแนวทางเศรษฐกิจพอเพียง และยกระดับอุทยานธรณีโคราชสู่อุทยานธรณีโลก

ข. ยุทธศาสตร์การพัฒนาขององค์กรปกครองส่วนท้องถิ่นในเขตจังหวัด ยุทธศาสตร์ที่ 10 การพัฒนาด้านการอนุรักษ์ทรัพยากรธรรมชาติและสิ่งแวดล้อม

4. ยุทธศาสตร์องค์การบริหารส่วนตำบลโนนเพ็ด ที่ 4 การพัฒนาด้านการจัดการและอนุรักษ์ทรัพยากรธรรมชาติและสิ่งแวดล้อม

| ที่ | ชื่อโครงการ   | วัตถุประสงค์                            | เป้าหมาย(ผลผลิตของโครงการ)   | งบประมาณปี |            |            |            |            | ตัวชี้วัด(KPI)                       | ผลที่คาดว่าจะได้รับ                  | หน่วยงานรับผิดชอบหลัก |
|-----|---|---|--|------------|------------|------------|------------|------------|--------------------------------------|--------------------------------------|-----------------------|
|     |   |   |  | 2566(บาท)  | 2567 (บาท) | 2568 (บาท) | 2569 (บาท) | 2570(บาท)  |                                      |                                      |                       |
| 13  | โครงการขุดลอกโนนเห็ดหิน บ้านเมืองคู่ม.6                         | เพื่อประชาชนสามารถกักเก็บน้ำในช่วงฤดูฝน | พื้นที่ 7 ไร่ ลึก 3 ม.   |            | 1,345,000  |            |            |            | ร้อยละ 60 ความพึงพอใจของผู้รับบริการ | ประชาชนได้มีน้ำใช้ในการอุปโภค บริโภค | ผญบ./อบต./อบจ.        |
| 14  | โครงการขุดสระสี่เหลี่ยม บ้านเมืองคู่ม.6                         | เพื่อประชาชนสามารถกักเก็บน้ำในช่วงฤดูฝน | พื้นที่ 31 ไร่ ลึก 3 ม.  |            |            | 57,902,800 |            |            | ร้อยละ 60 ความพึงพอใจของผู้รับบริการ | ประชาชนได้มีน้ำใช้ในการอุปโภค บริโภค | ผญบ./อบต./อบจ.        |
| 15  | โครงการขุดขยายคลอง จากหนองระเริงถึงนายยังเฮง ม.6                | เพื่อประชาชนสามารถกักเก็บน้ำในช่วงฤดูฝน | ปริมาณพื้นที่ กว้าง 10 เมตร ยาว 10 เมตร ลึก 2.5 เมตร   |            |            |            |            | 42,580,000 | ร้อยละ 60 ความพึงพอใจของผู้รับบริการ | ประชาชนได้มีน้ำใช้ในการอุปโภค บริโภค | ผญบ./อบต./อบจ.        |
| 16  | โครงการขุดลอกคลองอีสานเขียวจากนางลำปาง ถึงนางงสำเภา เพ็ดนอก ม.7 | เพื่อประชาชนสามารถกักเก็บน้ำในช่วงฤดูฝน | ขุดดินขนาดปากสระกว้าง 6 เมตร ยาว510 ขนาดก้นสระกว้าง 5 เมตร ยาว 510 เมตร ลึก 2.00 เมตรวางท่อสล.เส้นผ่านศูนย์กลาง 0.80 เมตร จำนวน 5 ท่อน | 191,000    |            |            |            |            | ร้อยละ 60 ความพึงพอใจของผู้รับบริการ | ประชาชนได้มีน้ำใช้ในการอุปโภค บริโภค | ผญบ./อบต.             |

3.โครงการที่นำมาจากแผนพัฒนาหมู่บ้าน

รายละเอียดโครงการพัฒนา

แบบผ.02/1

ที่นำมาจากแผนพัฒนาหมู่บ้านและแผนชุมชน (พ.ศ. 2566-2570)

องค์การบริหารส่วนตำบลโนนเพ็ด อำเภอประทาย จังหวัดนครราชสีมา

ก.ยุทธศาสตร์จังหวัด ยุทธศาสตร์ที่ 3 การบริหารจัดการทรัพยากรธรรมชาติ สิ่งแวดล้อม ให้มีความสมบูรณ์อย่างยั่งยืนตามแนวทางเศรษฐกิจพอเพียง และยกระดับอุทยานธรณีโคราชสู่อุทยานธรณีโลก

ข. ยุทธศาสตร์การพัฒนาขององค์กรปกครองส่วนท้องถิ่นในเขตจังหวัด ยุทธศาสตร์ที่ 10 การพัฒนาด้านการอนุรักษ์ทรัพยากรธรรมชาติและสิ่งแวดล้อม

4. ยุทธศาสตร์องค์การบริหารส่วนตำบลโนนเพ็ด ที่ 4 การพัฒนาด้านการจัดการและอนุรักษ์ทรัพยากรธรรมชาติและสิ่งแวดล้อม

| ที่ | ชื่อโครงการ                                    | วัตถุประสงค์                            | เป้าหมาย(ผลผลิตของโครงการ)                             | งบประมาณปี |            |            |            |           | ตัวชี้วัด(KPI)                       | ผลที่คาดว่าจะได้รับ                  | หน่วยงานรับผิดชอบหลัก |
|-----|--|---|--|------------|------------|------------|------------|-----------|--------------------------------------|--------------------------------------|-----------------------|
|     |  |   |  | 2566(บาท)  | 2567 (บาท) | 2568 (บาท) | 2569 (บาท) | 2570(บาท) |                                      |                                      |                       |
| 17  | โครงการขุดลอกลำห้วยแอกถึงโกรกเขือก ม.8         | เพื่อประชาชนสามารถกักเก็บน้ำในช่วงฤดูฝน | ลำห้วยมีขนาดกว้าง 10 ม. ยาว 510 ม. ลึก 2 ม.            | 363,000    |            |            |            |           | ร้อยละ 60 ความพึงพอใจของผู้รับบริการ | ประชาชนได้มีน้ำใช้ในการอุปโภค บริโภค | ณญบ./อบต.             |
| 18  | โครงการขุดลอกหนองโสกเขือก ม.8                  | เพื่อประชาชนสามารถกักเก็บน้ำในช่วงฤดูฝน | ปริมาณพื้นที่ 54 ไร่ 1 งาน 59 ตรว.                     | 13,000,000 |            |            |            |           | ร้อยละ 60 ความพึงพอใจของผู้รับบริการ | ประชาชนได้มีน้ำใช้ในการอุปโภค บริโภค | ณญบ./อบต./อบจ.        |
| 19  | โครงการขุดลอกหนองปู่ปึก ม.8                    | เพื่อประชาชนสามารถกักเก็บน้ำในช่วงฤดูฝน | ขนาดกว้าง 50 ม. ยาว 55 ม. ลึกเฉลี่ย 2.50 ม.            |            | 363,000    |            |            |           | ร้อยละ 60 ความพึงพอใจของผู้รับบริการ | ประชาชนได้มีน้ำใช้ในการอุปโภค บริโภค | ณญบ./อบต.             |
| 20  | โครงการขุดลอกลำรางจากหนองปู่ปึกถึงนานายน้อยม.8 | เพื่อประชาชนสามารถกักเก็บน้ำในช่วงฤดูฝน | ขุดลอกลำรางขนาดกว้าง 2 ม. ยาว 300 ม. ลึกเฉลี่ย 1.50 ม. |            |            |            |            | 22,000    | ร้อยละ 60 ความพึงพอใจของผู้รับบริการ | ประชาชนได้มีน้ำใช้ในการอุปโภค บริโภค | ณญบ./อบต.             |

3.โครงการที่นำมาจากแผนพัฒนาหมู่บ้าน

รายละเอียดโครงการพัฒนา

แบบผ.02/1

ที่นำมาจากแผนพัฒนาหมู่บ้านและแผนชุมชน (พ.ศ. 2566-2570)

องค์การบริหารส่วนตำบลโนนเพ็ด อำเภอประทาย จังหวัดนครราชสีมา

ก.ยุทธศาสตร์จังหวัด ยุทธศาสตร์ที่ 3 การบริหารจัดการทรัพยากรธรรมชาติ สิ่งแวดล้อม ให้มีความสมบูรณ์อย่างยั่งยืนตามแนวทางเศรษฐกิจพอเพียง และยกระดับอุทยานธรณีโคราชสู่อุทยานธรณีโลก

ข. ยุทธศาสตร์การพัฒนาขององค์กรปกครองส่วนท้องถิ่นในเขตจังหวัด ยุทธศาสตร์ที่ 10 การพัฒนาด้านการอนุรักษ์ทรัพยากรธรรมชาติและสิ่งแวดล้อม

4. ยุทธศาสตร์องค์การบริหารส่วนตำบลโนนเพ็ด ที่ 4 การพัฒนาด้านการจัดการและอนุรักษ์ทรัพยากรธรรมชาติและสิ่งแวดล้อม

| ที่ | ชื่อโครงการ                                  | วัตถุประสงค์                            | เป้าหมาย(ผลผลิตของโครงการ)                           | งบประมาณปี |            |            |            |            | ตัวชี้วัด(KPI)                       | ผลที่คาดว่าจะได้รับ                  | หน่วยงานรับผิดชอบหลัก |
|-----|--|---|--|------------|------------|------------|------------|------------|--------------------------------------|--------------------------------------|-----------------------|
|     |  |   |  | 2566(บาท)  | 2567 (บาท) | 2568 (บาท) | 2569 (บาท) | 2570(บาท)  |                                      |                                      |                       |
| 21  | โครงการขุดลอกสระหนองทุ่งมน ม.11 ด้านทิศเหนือ | เพื่อประชาชนสามารถกักเก็บน้ำในช่วงฤดูฝน | ขุดลอกสระขนาดกว้าง 50 ม. ยาว 55 ม. ลึกเฉลี่ย 2.50 ม. |            |            | 363,000    |            |            | ร้อยละ 60 ความพึงพอใจของผู้รับบริการ | ประชาชนได้มีน้ำใช้ในการอุปโภค บริโภค | ผญบ./อบต.             |
| รวม | 21   | โครงการ                                 |  | 14,700,200 | 2,378,000  | 60,342,800 | 727,000    | 43,253,000 |                                      |                                      |                       |



↳ บัญชีโครงการพัฒนาสำหรับโครงการที่เกินศักยภาพของอปท.  
(แบบ ผ.02/2)

## แผนพัฒนาท้องถิ่น (พ.ศ. 2566-2570)

สำหรับโครงการที่เกินศักยภาพขององค์กรปกครองส่วนท้องถิ่นที่ใช้สำหรับการประสานแผนท้องถิ่น

องค์การบริหารส่วนตำบลโนนเพ็ด อำเภอประทาย จังหวัดนครราชสีมา

ก. ยุทธศาสตร์จังหวัดที่ 1 การพัฒนาและเพิ่มขีดความสามารถในการแข่งขันทางเศรษฐกิจ

ข. ยุทธศาสตร์การพัฒนาขององค์กรปกครองส่วนท้องถิ่นในเขตจังหวัดที่ 6 การพัฒนาด้านโครงสร้างพื้นฐาน

1. ยุทธศาสตร์องค์การบริหารส่วนตำบลโนนเพ็ด ที่ 1 การพัฒนาด้านโครงสร้างพื้นฐาน

1.1 แผนงานอุตสาหกรรมและการโยธา

| ที่ | ชื่อโครงการ  | วัตถุประสงค์  | เป้าหมาย(ผลผลิตของโครงการ)   | งบประมาณปี |            |            |            |            | ตัวชี้วัด(KPI)                 | ผลที่คาดว่าจะได้รับ  | หน่วยงานรับผิดชอบหลัก |
|-----|--|---|--|------------|------------|------------|------------|------------|--------------------------------|--|-----------------------|
|     |  |   |  | 2566 (บาท) | 2567 (บาท) | 2568 (บาท) | 2569 (บาท) | 2570 (บาท) |                                |  |                       |
| 1   | โครงการก่อสร้างถนนคอนกรีตเสริมเหล็ก เส้นต่อจากเส้นเดิมหมู่ที่ 3 บ้านหนองไผ่ ถึง หมู่ที่ 9 บ้านหนองห่าง | เพื่อให้มีถนนที่มาตรฐานสำหรับการสัญจรไป มา และขนส่งพืชผลทางการเกษตร | ถนนคสล.ขนาดกว้าง 5 ม. ระยะทาง 790 ม. หน้า 0.15 ม. ถมดินไหล่ทางข้างละ 0.50 ม. | 2,449,000  | 2,449,000  | 2,449,000  | 2,449,000  | 2,449,000  | ถนนที่ก่อสร้างเป็นไปตามมาตรฐาน | ประชาชนได้รับความสะดวกสบายในการเดินทางและขนส่งพืชผลทางการเกษตร | อบจ.                  |

## แผนพัฒนาท้องถิ่น (พ.ศ. 2566-2570)

สำหรับโครงการที่เกินศักยภาพขององค์กรปกครองส่วนท้องถิ่นที่ใช้สำหรับการประสานแผนท้องถิ่น

องค์การบริหารส่วนตำบลโนนเพ็ด อำเภอประทาย จังหวัดนครราชสีมา

- ก. ยุทธศาสตร์จังหวัดที่ 1 การพัฒนาและเพิ่มขีดความสามารถในการแข่งขันทางเศรษฐกิจ
- ข. ยุทธศาสตร์การพัฒนาขององค์กรปกครองส่วนท้องถิ่นในเขตจังหวัดที่ 6 การพัฒนาด้านโครงสร้างพื้นฐาน
1. ยุทธศาสตร์องค์การบริหารส่วนตำบลโนนเพ็ด ที่ 1 การพัฒนาด้านโครงสร้างพื้นฐาน
- 1.1 แผนงานอุตสาหกรรมและการโยธา

| ที่ | ชื่อโครงการ  | วัตถุประสงค์  | เป้าหมาย(ผลผลิตของโครงการ)  | งบประมาณปี |            |            |            |            | ตัวชี้วัด(KPI)                 | ผลที่คาดว่าจะได้รับ  | หน่วยงานรับผิดชอบหลัก |
|-----|--|---|---|------------|------------|------------|------------|------------|--------------------------------|--|-----------------------|
|     |  |   |   | 2566 (บาท) | 2567 (บาท) | 2568 (บาท) | 2569 (บาท) | 2570 (บาท) |                                |  |                       |
| 2   | โครงการก่อสร้างถนนคอนกรีตเสริมเหล็ก เส้นจากบ้านหัวสะพาน หมู่ที่ 8 ถึงบ้านหนองบัวนาค หมู่ที่ 1,10,11 เชื่อมต่อบ้านกุดหอยกาบ ต.หันโจัด จ.ขอนแก่น(เส้นบ้านเตยกระโดนถึงบ้านกุดหอยกาบ)<br>จุดพิกัด เริ่มต้นX1736349 Y252221<br>สิ้นสุด X1739894 Y251865 | เพื่อให้มีถนนที่มาตรฐานสำหรับการสัญจรไป มา และขนส่งพืชผลทางการเกษตร | ถนน คสล. ขนาดกว้าง 6 ม. ระยะทาง 4,000 ม. หนา 0.15 ม. จำนวน 3 จุด จุดที่ 1 เริ่มจากม.8ถึงม.10 จุดที่ 2 เริ่มม.10ถึงม.8 จุดที่3 เริ่มจากม.10 ถึงบ้านกุดหอยกาบ | 12,288,000 | 12,288,000 | 12,288,000 | 12,288,000 | 12,288,000 | ถนนที่ก่อสร้างเป็นไปตามมาตรฐาน | ประชาชนได้รับความสะดวกสบายในการเดินทางและขนส่งพืชผลทางการเกษตร | อบจ.                  |

## แผนพัฒนาท้องถิ่น (พ.ศ. 2566-2570)

สำหรับโครงการที่เกินศักยภาพขององค์กรปกครองส่วนท้องถิ่นที่ใช้สำหรับการประสานแผนท้องถิ่น

องค์การบริหารส่วนตำบลโนนเพ็ด อำเภอประทาย จังหวัดนครราชสีมา

ก. ยุทธศาสตร์จังหวัดที่ 1 การพัฒนาและเพิ่มขีดความสามารถในการแข่งขันทางเศรษฐกิจ

ข. ยุทธศาสตร์การพัฒนาขององค์กรปกครองส่วนท้องถิ่นในเขตจังหวัดที่ 6 การพัฒนาด้านโครงสร้างพื้นฐาน

1. ยุทธศาสตร์องค์การบริหารส่วนตำบลโนนเพ็ด ที่ 1 การพัฒนาด้านโครงสร้างพื้นฐาน

1.1 แผนงานอุตสาหกรรมและการโยธา

| ที่ | ชื่อโครงการ   | วัตถุประสงค์  | เป้าหมาย(ผลผลิต<br>ของโครงการ)                                    | งบประมาณปี |            |            |            |            | ตัวชี้วัด(KPI)                             | ผลที่คาดว่าจะได้รับ  | หน่วยงาน<br>รับผิดชอบ<br>หลัก |
|-----|---|---|---|------------|------------|------------|------------|------------|--|--|-------------------------------|
|     |   |   |   | 2566 (บาท) | 2567 (บาท) | 2568 (บาท) | 2569 (บาท) | 2570 (บาท) |  |  |                               |
| 3   | โครงการก่อสร้างถนนคอนกรีต ม.1<br>เส้นจากบ้านหนองบัวภาคเชื่อมต่อบ้าน<br>โคกพระ ต.วังไม้แดง<br>จุดพิกัด เริ่มต้นX1738492Y251155<br>สิ้นสุด X 1736246 Y249621              | เพื่อให้มีถนนที่<br>มาตรฐานสำหรับการ<br>สัญจรไป มา และ<br>ขนส่งพืชผลทางการ<br>เกษตร | ถนนคสล.ขนาดกว้าง<br>5 ม.ยาว 4,000 ม.<br>หนา 0.15 ม.               | 10,240,000 | 10,240,000 | 10,240,000 | 10,240,000 | 10,240,000 | ถนนที่<br>ก่อสร้าง<br>เป็นไปตาม<br>มาตรฐาน | ประชาชนได้รับ<br>ความสะดวกสบาย<br>ในการเดินทางและ<br>ขนส่งพืชผล<br>ทางการเกษตร | อบจ.                          |
| 4   | โครงการก่อสร้างถนนคอนกรีตเสริม<br>เหล็ก ม.4 เส้นจากบ้านหนองคอกควาย<br>เชื่อมต่อบ้านโคกพระ ต.วังไม้แดง<br>จุดพิกัด เริ่มต้นX1732968 Y249611<br>สิ้นสุด X 1734655 Y248902 | เพื่อให้มีถนนที่<br>มาตรฐานสำหรับการ<br>สัญจรไป มา และ<br>ขนส่งพืชผลทางการ<br>เกษตร | ถนน คสล.ขนาด<br>กว้าง 5 เมตร<br>ระยะทาง 4,000<br>เมตร หนา 0.15 ม. | 4,759,040  | 4,759,040  | 4,759,040  | 4,759,040  | 4,759,040  | ถนนที่<br>ก่อสร้าง<br>เป็นไปตาม<br>มาตรฐาน | ประชาชนได้รับ<br>ความสะดวกสบาย<br>ในการเดินทางและ<br>ขนส่งพืชผล<br>ทางการเกษตร | อบจ.                          |



## แผนพัฒนาท้องถิ่น (พ.ศ. 2566-2570)

สำหรับโครงการที่เกินศักยภาพขององค์กรปกครองส่วนท้องถิ่นที่ใช้สำหรับการประสานแผนท้องถิ่น

องค์การบริหารส่วนตำบลโนนเพ็ด อำเภอประทาย จังหวัดนครราชสีมา

ก. ยุทธศาสตร์จังหวัดที่ 1 การพัฒนาและเพิ่มขีดความสามารถในการแข่งขันทางเศรษฐกิจ

ข. ยุทธศาสตร์การพัฒนาขององค์กรปกครองส่วนท้องถิ่นในเขตจังหวัดที่ 6 การพัฒนาด้านโครงสร้างพื้นฐาน

1. ยุทธศาสตร์องค์การบริหารส่วนตำบลโนนเพ็ด ที่ 1 การพัฒนาด้านโครงสร้างพื้นฐาน

1.1 แผนงานอุตสาหกรรมและการโยธา

| ที่ | ชื่อโครงการ  | วัตถุประสงค์  | เป้าหมาย(ผลผลิต<br>ของโครงการ)                       | งบประมาณปี |            |            |            |            | ตัวชี้วัด(KPI)                 | ผลที่คาดว่าจะได้รับ  | หน่วยงาน<br>รับผิดชอบ<br>หลัก |
|-----|--|---|--|------------|------------|------------|------------|------------|--------------------------------|--|-------------------------------|
|     |  |   |  | 2566 (บาท) | 2567 (บาท) | 2568 (บาท) | 2569 (บาท) | 2570 (บาท) |                                |  |                               |
| 5   | โครงการก่อสร้างถนนคอนกรีตเสริมเหล็ก ม.4 เส้นจากบ้านหนองคอกควาย เชื่อมต่อ บ้านโนนภิบาล ต.วังไม้แดงจุดพิกัด เริ่มต้น X1732551 Y 249583 สิ้นสุด X173352 Y246164 | เพื่อให้มีถนนที่มาตรฐานสำหรับการสัญจรไป มา และขนส่งพืชผลทางการเกษตร | ถนน คสล.ขนาด กว้าง 5 ม. ระยะทาง 4,000 ม. หนา 0.15 ม. | 4,759,040  | 4,759,040  | 4,759,040  | 4,759,040  | 4,759,040  | ถนนที่ก่อสร้างเป็นไปตามมาตรฐาน | ประชาชนได้รับความสะดวกสบายในการเดินทางและขนส่งพืชผลทางการเกษตร | อบจ.                          |
| รวม | 5  | โครงการ   |  | 34,495,080 | 34,495,080 | 34,495,080 | 34,495,080 | 34,495,080 |                                |  |                               |



➔ บัญชีครุภัณฑ์ (แบบ ผ.03)

แผนพัฒนาท้องถิ่น (พ.ศ. 2566 - 2570)

องค์การบริหารส่วนตำบลโนนเพ็ด อำเภอประทาย จังหวัดนครราชสีมา

| ที่ | แผนงาน               | หมวด        | ประเภท                                    | เป้าหมาย(ผลผลิตของครุภัณฑ์)  | งบประมาณและที่ผ่านมา |           |           |           |           | หน่วยงาน<br>รับผิดชอบ<br>หลัก |
|-----|----------------------|-------------|---|--|----------------------|-----------|-----------|-----------|-----------|-------------------------------|
|     |                      |             |   |  | 2566(บาท)            | 2567(บาท) | 2568(บาท) | 2569(บาท) | 2570(บาท) |                               |
| 1   | การรักษาความสงบภายใน | ค่าครุภัณฑ์ | ครุภัณฑ์คอมพิวเตอร์<br>และ อิเล็กทรอนิกส์ | ติดตั้งกล้องโทรทัศน์วงจรปิดชนิดเครือข่าย แบบมุมมอง<br>คงที่สำหรับติดตั้งภายนอกอาคาร สำหรับใช้ในงานรักษา<br>ความปลอดภัยทั่วไปหมู่บ้าน ม.1/ม.8 จำนวน 2 จุด |                      |           |           |           | 64,000    | สำนักปลัด                     |
| 2   | เคหะและชุมชน         | ค่าครุภัณฑ์ | ครุภัณฑ์ไฟฟ้าและวิทยุ                     | ติดตั้งระบบโซล่าเซลล์ ม.5 เส้นจากกุดฝักหนามถึงหนอง<br>ตะกวด แผงโซล่าเซลล์จำนวน 6 ชุดพร้อมอุปกรณ์   | 70,000               |           |           |           |           | กองช่าง                       |
| 3   | การศึกษา             | ค่าครุภัณฑ์ | ค่าครุภัณฑ์สนาม                           | เครื่องเล่นภาคสนามสำหรับเด็กปฐมวัย ศูนย์พัฒนาเด็กเล็ก<br>จำนวน 3 ศูนย์ 3 ชุด ปริมาณขนาดเครื่องเล่น กว้าง 450<br>เมตร ยาว 550 เมตร สูง 340 เซนติเมตร      |                      |           |           | 450,000   |           | กองศึกษา                      |
| 4   | การศึกษา             | ค่าครุภัณฑ์ | ค่าครุภัณฑ์สำนักงาน                       | จัดซื้อตู้เหล็กบานเลื่อนจำนวน 3 ตู้ของศพด.ตำบลโนนเพ็ด  | 20,000               |           |           |           |           | กองศึกษา                      |
| รวม | 4                    | โครงการ     |   |  | 90,000               | 0         | 0         | 450,000   | 64,000    |                               |

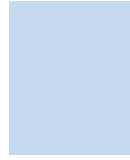



ส่วนที่ 4  
การติดตามและประเมินผล

## ส่วนที่ 4

### การติดตามและประเมินผล

#### 4.1 การติดตามและประเมินผลยุทธศาสตร์

ตามพระราชบัญญัติกำหนดแผนและขั้นตอนการกระจายอำนาจให้องค์กรปกครองส่วนท้องถิ่น พ.ศ. 2542 ได้กำหนดให้องค์กรปกครองส่วนท้องถิ่น มีอำนาจและหน้าที่ในการจัดทำแผนพัฒนาท้องถิ่นของตนเอง โดยในการจัดทำแผนพัฒนาขององค์กรปกครองส่วนท้องถิ่นนั้น จะต้องดำเนินการตามระเบียบกระทรวงมหาดไทย ว่าด้วยการจัดทำแผนพัฒนาขององค์กรปกครองส่วนท้องถิ่น พ.ศ. 2548 และที่แก้ไขเพิ่มเติมถึง (ฉบับที่ 3) พ.ศ. 2561 ทั้งนี้ แผนพัฒนาท้องถิ่นจะต้องสอดคล้องกับแผนพัฒนาจังหวัด ยุทธศาสตร์การพัฒนาขององค์กรปกครองส่วนท้องถิ่นในเขตจังหวัด แผนพัฒนาอำเภอ แผนพัฒนาตำบล แผนพัฒนาหมู่บ้านหรือแผนชุมชน อันมีลักษณะเป็นการกำหนดรายละเอียดแผนงาน ดังนั้น จึงต้องมีการกำหนดยุทธศาสตร์การพัฒนาขององค์กรปกครองส่วนท้องถิ่นในเขตจังหวัดขึ้น ตามกระบวนการพิจารณาจากประชาคมท้องถิ่นระดับจังหวัด ร่วมกับคณะกรรมการพัฒนาองค์การบริหารส่วนจังหวัด คณะกรรมการประสานแผนพัฒนาท้องถิ่นระดับจังหวัด ผู้แทนองค์กรปกครองส่วนท้องถิ่นในเขตจังหวัด ร่วมกันจัดทำ ทบทวน หรือเปลี่ยนแปลงยุทธศาสตร์การพัฒนาขององค์กรปกครองส่วนท้องถิ่นในเขตจังหวัด เพื่อให้การจัดทำแผนพัฒนาขององค์กรปกครองส่วนท้องถิ่นเกิดประสิทธิภาพ ประสิทธิผล โดยนำยุทธศาสตร์การพัฒนาขององค์กรปกครองส่วนท้องถิ่นในเขตจังหวัดไปใช้เป็นแนวทางในการจัดทำแผนพัฒนาท้องถิ่นของตนเองได้ต่อไป และเพื่อให้สามารถบูรณาการกับแผนพัฒนาจังหวัด แผนปฏิบัติการประจำปีของจังหวัดและตอบสนองความต้องการของประชาชนอันจะนำไปสู่การจัดทำงบประมาณ ที่มีประสิทธิภาพในท้องถิ่นได้อย่างแท้จริง เป็นเครื่องมือในการพัฒนาท้องถิ่นให้เข้มแข็ง เกิดประโยชน์สูงสุดต่อประชาชนในท้องถิ่น

ดังนั้น องค์กรปกครองส่วนท้องถิ่น จึงต้องกำหนดยุทธศาสตร์การพัฒนาขององค์กรปกครองส่วนท้องถิ่นให้สอดคล้องยุทธศาสตร์การพัฒนาขององค์กรปกครองส่วนท้องถิ่นในเขตจังหวัด เพื่อนำไปสู่การบูรณาการร่วมกัน ให้เกิดความสอดคล้องกับแผนพัฒนาองค์กรปกครองส่วนท้องถิ่นในเขตจังหวัด แผนพัฒนาจังหวัด สามารถเชื่อมโยงไปสู่แผนพัฒนากลุ่มจังหวัด แผนพัฒนาภาค นโยบายรัฐบาล แผนพัฒนาเศรษฐกิจและสังคมแห่งชาติ ฉบับที่ 12 แผนยุทธศาสตร์ชาติ 20 ปี และในการจัดทำแผนพัฒนาท้องถิ่น (พ.ศ. 2566 – 2570) จะต้องมีการติดตามและติดตามและประเมินผลยุทธศาสตร์เพื่อความสอดคล้องกับแผนพัฒนาท้องถิ่นขององค์กรปกครองส่วนท้องถิ่น ตามระเบียบกระทรวงมหาดไทย ว่าด้วยการจัดทำแผนขององค์กรปกครองส่วนท้องถิ่น พ.ศ. 2548 และที่แก้ไขเพิ่มเติมถึง (ฉบับที่ 3) พ.ศ. 2561 โดยคณะกรรมการติดตามและประเมินผลแผนพัฒนาท้องถิ่น จะต้องดำเนินการให้คะแนนตามเกณฑ์ที่กำหนดไว้ ซึ่งเป็นส่วนหนึ่งของการติดตามและประเมินผลแผนพัฒนา โดยดำเนินการให้แล้วเสร็จภายในหกสิบวัน นับแต่วันที่ประกาศใช้งบประมาณรายจ่าย รายละเอียด แนวทางการพิจารณาตามหนังสือกระทรวงมหาดไทย ด่วนที่สุด ที่มท 0810.3/ว2931 ลงวันที่ 15 พฤษภาคม 2562 เรื่อง ชักซ้อมแนวทางการทบทวนแผนพัฒนาท้องถิ่น (พ.ศ. 2561 – 2565) ขององค์กรปกครองส่วนท้องถิ่น ดังนี้

แนวทางการพิจารณาตามหนังสือกระทรวงมหาดไทย ด่วนที่สุด ที่มท0810.3/ว2931 ลงวันที่15 พฤษภาคม 2562 เรื่อง ชักซ้อมแนวทางการทบทวนแผนพัฒนาท้องถิ่น (พ.ศ. 2561 – 2565) ขององค์กรปกครองส่วนท้องถิ่น ดังนี้

แนวทางการพิจารณาการติดตามและประเมินผลยุทธศาสตร์เพื่อความสอดคล้องแผนพัฒนาท้องถิ่นขององค์กรปกครองส่วนท้องถิ่น

| ประเด็นการพิจารณา  | คะแนน |
|--|-------|
| 1. ข้อมูลสภาพทั่วไปและข้อมูลพื้นฐานขององค์กรปกครองส่วนท้องถิ่น | 20    |
| 2. การวิเคราะห์สภาพการณ์และศักยภาพ                             | 20    |
| 3. ยุทธศาสตร์ประกอบด้วย  | 60    |
| 3.1 ยุทธศาสตร์ขององค์กรปกครองส่วนท้องถิ่น                      | (10)  |
| 3.2 ยุทธศาสตร์ขององค์กรปกครองส่วนท้องถิ่นในเขตจังหวัด          | (10)  |
| 3.3 ยุทธศาสตร์จังหวัด  | (10)  |
| 3.4 วิสัยทัศน์   | (5)   |
| 3.5 กลยุทธ์  | (5)   |
| 3.6 เป้าประสงค์ของแต่ละประเด็นกลยุทธ์                          | (5)   |
| 3.7 จุดยืนทางยุทธศาสตร์  | (5)   |
| 3.8 แผนงาน   | (5)   |
| 3.9 ความเชื่อมโยงของยุทธศาสตร์ในภาพรวม                         | (5)   |
| รวมคะแนน   | 100   |

แนวทางเบื้องต้นในการให้คะแนนแนวทางการพิจารณาการติดตามและประเมินผลยุทธศาสตร์เพื่อความสอดคล้องแผนพัฒนาท้องถิ่นขององค์กรปกครองส่วนท้องถิ่น

| ประเด็นการพิจารณา  | รายละเอียดหลักเกณฑ์   | คะแนนเต็ม | คะแนนที่ได้ |
|--|---|-----------|-------------|
| 1. ข้อมูลสภาพทั่วไปและข้อมูลพื้นฐานขององค์กรปกครองส่วนท้องถิ่น | ควรประกอบด้วยข้อมูลดังนี้<br>(1) ข้อมูลเกี่ยวกับด้านกายภาพ เช่น ที่ตั้งของหมู่บ้าน/ชุมชน/ตำบล ลักษณะภูมิประเทศ ลักษณะภูมิอากาศ ลักษณะของที่ดิน ลักษณะของแหล่งน้ำ ลักษณะของป่าไม้ ฯลฯ ด้านการเมือง/การปกครอง เช่น เขตการปกครองการเลือกตั้ง ฯลฯ | 20<br>(3) |             |
|  | (2) ข้อมูลเกี่ยวกับด้านการเมือง/การปกครอง เช่น เขตการปกครอง การเลือกตั้ง ฯลฯ ประชากร เช่น ข้อมูลเกี่ยวกับจำนวนประชากร และช่วงอายุและจำนวนประชากร ฯลฯ  | (2)       |             |
|  | (3) ข้อมูลเกี่ยวกับสภาพทางสังคม เช่น การศึกษา สาธารณสุข อาชญากรรม ยาเสพติด การสังคมสงเคราะห์  | (2)       |             |
|  | (4) ข้อมูลเกี่ยวกับระบบบริหารพื้นฐาน เช่น การคมนาคมขนส่ง ไฟฟ้า การประปา โทรศัพท์ ฯลฯ  | (2)       |             |
|  | (5) ข้อมูลเกี่ยวกับระบบเศรษฐกิจ เช่น การเกษตร การประมง การประมง การบริการ การท่องเที่ยว อุตสาหกรรม การพาณิชย์/กลุ่มอาชีพแรงงาน ฯลฯ  | (2)       |             |

| ประเด็นการพิจารณา   | รายละเอียดหลักเกณฑ์   | คะแนนเต็ม | คะแนนที่ได้ |
|---|---|-----------|-------------|
| 1. ข้อมูลสภาพทั่วไปและข้อมูลพื้นฐานขององค์กรปกครองส่วนท้องถิ่น  | (6) ข้อมูลเกี่ยวกับศาสนา ประเพณี วัฒนธรรม เช่น การนับถือศาสนาประเพณี และงานประจำปี ภูมิปัญญาท้องถิ่น ภาษาถิ่น สินค้าพื้นเมืองและของที่ระลึก ฯลฯ และอื่นๆ  | (2)       |             |
|   | (7) ข้อมูลเกี่ยวกับทรัพยากรธรรมชาติ เช่น น้ำ ป่าไม้ ภูเขา คุณภาพของทรัพยากรธรรมชาติ ฯลฯ   | (2)       |             |
|   | (8) การสำรวจและจัดเก็บข้อมูลเพื่อการจัดทำแผนพัฒนาท้องถิ่นหรือการใช้ข้อมูล จปฐ.  | (2)       |             |
|   | (9) การประชุมประชาคมท้องถิ่น รูปแบบ วิธีการ และการดำเนินการประชุมประชาคมท้องถิ่นโดยใช้กระบวนการร่วมคิด ร่วมทำ ร่วมตัดสินใจ ร่วมตรวจสอบ ร่วมรับประโยชน์ ร่วมแก้ไขปัญหา ปรีกษาหารือ แลกเปลี่ยนเรียนรู้ เพื่อแก้ไขปัญหาสำหรับการพัฒนาท้องถิ่นตามอำนาจหน้าที่ขององค์กรปกครองส่วนท้องถิ่น            | (3)       |             |
| 2. การวิเคราะห์สภาพการณ์และศักยภาพ  | ควรประกอบด้วยข้อมูลดังนี้   | 20        |             |
|   | (1) การวิเคราะห์ที่ครอบคลุมความเชื่อมโยง ความสอดคล้อง ยุทธศาสตร์จังหวัด ยุทธศาสตร์การพัฒนาขององค์กรปกครองส่วนท้องถิ่นในเขตจังหวัด ยุทธศาสตร์ขององค์กรปกครองส่วนท้องถิ่น นโยบายของผู้บริหารท้องถิ่น รวมถึงความเชื่อมโยงแผนยุทธศาสตร์ชาติ 20 ปี แผนพัฒนาเศรษฐกิจและสังคมแห่งชาติ และ Thailand 4.0 | (5)       |             |
|   | (2) การวิเคราะห์การใช้ผังเมืองรวมหรือผังเมืองเฉพาะและการบังคับใช้ผลของการบังคับใช้ สภาพการณ์ที่เกิดขึ้นต่อการพัฒนาท้องถิ่น  | (3)       |             |
|   | (3) การวิเคราะห์ทางสังคม เช่น ด้านแรงงาน การศึกษา สาธารณสุข ความยากจน อาชญากรรม ปัญหายาเสพติด เทคโนโลยี จารีต ประเพณี วัฒนธรรม ภูมิปัญญาท้องถิ่น เป็นต้น  | (3)       |             |
|   | (4) การวิเคราะห์ทางเศรษฐกิจ ข้อมูลด้านรายได้ครัวเรือน การส่งเสริมอาชีพ กลุ่มอาชีพ กลุ่มทางสังคม การพัฒนาอาชีพและกลุ่มต่างๆ สภาพทางเศรษฐกิจและความเป็นอยู่ทั่วไป เป็นต้น   | (3)       |             |
| (5) การวิเคราะห์สิ่งแวดล้อม พื้นที่สีเขียว ธรรมชาติต่างๆ ทางภูมิศาสตร์ กระบวนการหรือสิ่งที่เกิดขึ้น การประดิษฐ์ที่มีผลต่อสิ่งแวดล้อมและการพัฒนา | (3)   |           |             |



| ประเด็น<br>การพิจารณา   | รายละเอียดหลักเกณฑ์  | คะแนนเต็ม  | คะแนนที่ได้ |
|---|--|------------|-------------|
| 2. การวิเคราะห์สถานการณ์และ<br>ศักยภาพ                        | (6) ผลการวิเคราะห์ศักยภาพเพื่อประเมินสถานภาพการ<br>พัฒนาในปัจจุบันและโอกาสการพัฒนาในอนาคตของท้องถิ่น<br>ด้วยเทคนิค SWOT Analysis ที่อาจส่งผลต่อการดำเนินงาน<br>ได้แก่ S-Strengit (จุดแข็ง) W-Weakness (จุดอ่อน)<br>O-Opportunity (โอกาส) และT-Therat (อุปสรรค)                               | (3)        |             |
| 3. ยุทธศาสตร์   | ควรประกอบด้วยข้อมูลดังนี้ สอดคล้องกับสภาพสังคม<br>เศรษฐกิจ สิ่งแวดล้อมของท้องถิ่น ประเด็นปัญหาการพัฒนา<br>และแนวทางการพัฒนาที่สอดคล้องกับยุทธศาสตร์ขององค์กร<br>ปกครองส่วนท้องถิ่น และเชื่อมโยงหลักประชารัฐแผน<br>ยุทธศาสตร์ชาติ 20 ปี แผนพัฒนาเศรษฐกิจและสังคม<br>แห่งชาติ และ Thailand 4.0 | 60<br>(10) |             |
| 3.1 ยุทธศาสตร์ขององค์กร<br>ปกครองส่วนท้องถิ่น                 |  |            |             |
| 3.2 ยุทธศาสตร์ขององค์กร<br>ปกครองส่วนท้องถิ่นในเขต<br>จังหวัด | สอดคล้องและเชื่อมโยงกับสภาพสังคม เศรษฐกิจ<br>สิ่งแวดล้อมของท้องถิ่น และยุทธศาสตร์จังหวัด และเชื่อมโยง<br>หลักประชารัฐแผนยุทธศาสตร์ชาติ 20 ปี แผนพัฒนา<br>เศรษฐกิจและสังคมแห่งชาติและ Thailand 4.0  | (10)       |             |
| 3.3 ยุทธศาสตร์จังหวัด   | สอดคล้องกับแผนพัฒนาภูมิภาคจังหวัด ยุทธศาสตร์พัฒนาภาค<br>แผนพัฒนาเศรษฐกิจและสังคมแห่งชาติ แผนการบริหาร<br>ราชการแผ่นดิน นโยบาย/ยุทธศาสตร์ คสช. และนโยบาย<br>รัฐบาล หลักประชารัฐ แผนยุทธศาสตร์ชาติ 20 ปี และ<br>Thailand 4.0   | (10)       |             |
| 3.4 วิสัยทัศน์  | วิสัยทัศน์ ซึ่งมีลักษณะแสดงสถานภาพที่องค์กรปกครองส่วน<br>ท้องถิ่นต้องการจะเป็นหรือบรรลุถึงอนาคตอย่างชัดเจน<br>สอดคล้องกับโอกาสและศักยภาพที่เป็นลักษณะเฉพาะองค์กร<br>ปกครองส่วนท้องถิ่นและสัมพันธ์กับโครงการพัฒนา   | (5)        |             |
| 3.5 กลยุทธ์   | แสดงให้เห็นช่องทาง วิธีการ ภารกิจหรือสิ่งที่ต้องทำตาม<br>อำนาจหน้าที่ขององค์กรปกครองส่วนท้องถิ่นที่จะนำไปสู่การ<br>บรรลุวิสัยทัศน์ หรือแสดงให้เห็นถึงความชัดเจนในสิ่งที่<br>ดำเนินการให้บรรลุวิสัยทัศน์นั้น  | (5)        |             |
| 3.6 เป้าประสงค์ของแต่ละ<br>ประเด็นกลยุทธ์                     | เป้าประสงค์ของแต่ละประเด็นกลยุทธ์มีความสอดคล้องและ<br>สนับสนุนต่อกลยุทธ์ที่จะเกิดขึ้น มุ่งหมายสิ่งหนึ่งสิ่งใดที่<br>ชัดเจน   | (5)        |             |
| 3.7 จุดยืนทางยุทธศาสตร์<br>(Positioning)                      | ความมุ่งมั่นอันแน่วแน่ในการวางแผนพัฒนาท้องถิ่น เพื่อให้<br>บรรลุวิสัยทัศน์ขององค์กรปกครองส่วนท้องถิ่น ซึ่งเกิดจาก<br>ศักยภาพของพื้นที่จริง ที่จะนำไปสู่ผลสำเร็จทางยุทธศาสตร์   | (5)        |             |

| ประเด็นการพิจารณา                      | รายละเอียดหลักเกณฑ์   | คะแนนเต็ม | คะแนนที่ได้ |
|--|---|-----------|-------------|
| 3.8 แผนงาน                             | แผนงานหรือจุดมุ่งหมายเพื่อการพัฒนาในอนาคต กำหนดจุดมุ่งหมายในเรื่องใดเรื่องหนึ่งหรือแผนงานที่เกิดจากเป้าประสงค์ ตัวชี้วัด ค่าเป้าหมาย กลยุทธ์ จุดยืนทางยุทธศาสตร์ขององค์กรปกครองส่วนท้องถิ่นที่มีความชัดเจนนำไปสู่การทำโครงการพัฒนาท้องถิ่นในแผนพัฒนาท้องถิ่น โดยระบุแผนงานและความเชื่อมโยงดังกล่าว          | (5)       |             |
| 3.9 ความเชื่อมโยงของยุทธศาสตร์ในภาพรวม | ความเชื่อมโยงองค์รวมที่นำไปสู่การพัฒนาท้องถิ่นที่เกิดผลผลิต/โครงการจากแผนยุทธศาสตร์ชาติ 20 ปี แผนพัฒนาเศรษฐกิจและสังคมแห่งชาติ ฉบับที่ 12 Thailand 4.0 แผนพัฒนาภาค/แผนพัฒนากลุ่มจังหวัด /แผนพัฒนาจังหวัด ยุทธศาสตร์การพัฒนาขององค์กรปกครองส่วนท้องถิ่นในเขตจังหวัด และยุทธศาสตร์ขององค์กรปกครองส่วนท้องถิ่น | (5)       |             |
|  | รวมคะแนน  | 100       |             |

## 4.2 การติดตามและประเมินผลโครงการขององค์กรปกครองส่วนท้องถิ่น

ในการจัดทำแผนพัฒนาท้องถิ่น (พ.ศ. 2561 – 2565) ขององค์กรปกครองส่วนท้องถิ่น จะต้องมีการติดตามและประเมินผลโครงการขององค์กรปกครองส่วนท้องถิ่นเพื่อความสอดคล้องแผนพัฒนาท้องถิ่น ตามระเบียบกระทรวงมหาดไทย ว่าด้วยการจัดทำแผนขององค์กรปกครองส่วนท้องถิ่น พ.ศ. 2548 และที่แก้ไขเพิ่มเติมถึง (ฉบับที่ 3) พ.ศ. 2561 โดยคณะกรรมการติดตามและประเมินผลแผนพัฒนาท้องถิ่น จะต้องดำเนินการให้คะแนนตามเกณฑ์ที่กำหนดไว้ ซึ่งเป็นส่วนหนึ่งของการติดตามและประเมินผลแผนพัฒนา โดยดำเนินการให้แล้วเสร็จภายในหกสิบวัน นับแต่วันที่ประกาศใช้งบประมาณรายจ่าย รายละเอียดแนวทางการพิจารณาตามหนังสือกระทรวงมหาดไทย ด่วนที่สุด ที่ มท 0810.3/ว 2931 ลงวันที่ 15 พฤษภาคม 2562 เรื่อง ชักซ้อมแนวทางการทบทวนแผนพัฒนาท้องถิ่น (พ.ศ. 2561 – 2565) ขององค์กรปกครองส่วนท้องถิ่น ดังนี้

**แนวทางการพิจารณาการติดตามและประเมินผลโครงการ**  
**เพื่อความสอดคล้องแผนพัฒนาท้องถิ่น (พ.ศ. 2566 – 2570) ขององค์กรปกครองส่วนท้องถิ่น**  
**แนวทางการพิจารณาการติดตามและประเมินผลโครงการ**  
**เพื่อความสอดคล้องแผนพัฒนาท้องถิ่น (พ.ศ. 2566 – 2570) ขององค์กรปกครองส่วนท้องถิ่น**

| ประเด็นการพิจารณา  | คะแนน |
|--|-------|
| 1. การสรุปสถานการณ์การพิจารณา                                  | 10    |
| 2. การประเมินผลการนำแผนพัฒนาท้องถิ่นสี่ปีไปปฏิบัติในเชิงปริมาณ | 10    |
| 3. การประเมินผลการนำแผนพัฒนาท้องถิ่นสี่ปีไปปฏิบัติในเชิงคุณภาพ | 10    |
| 4. แผนงานและยุทธศาสตร์การพิจารณา                               | 10    |
| 5. โครงการพัฒนา ประกอบด้วย                                     | 60    |
| 5.1 ความชัดเจนของชื่อโครงการ                                   | (5)   |

**แนวทางการพิจารณาการติดตามและประเมินผลโครงการ**  
**เพื่อความสอดคล้องแผนพัฒนาท้องถิ่น (พ.ศ. 2566 – 2570) ขององค์กรปกครองส่วนท้องถิ่น**

| ประเด็นการพิจารณา  | คะแนน      |
|--|------------|
| 5.2 กำหนดวัตถุประสงค์สอดคล้องกับโครงการ  | (5)        |
| 5.3 เป้าหมาย (ผลผลิตของโครงการ) มีความชัดเจนนำไปสู่การตั้งงบประมาณได้ถูกต้อง                             | (5)        |
| 5.4 โครงการมีความสอดคล้องกับแผนยุทธศาสตร์ชาติ 20 ปี  | (5)        |
| 5.5 เป้าหมาย (ผลผลิตของโครงการ) มีความสอดคล้องกับแผนพัฒนาเศรษฐกิจและสังคมแห่งชาติ                        | (5)        |
| 5.6 โครงการมีความสอดคล้องกับ Thailand 4.0  | (5)        |
| 5.7 โครงการสอดคล้องกับยุทธศาสตร์จังหวัด  | (5)        |
| 5.8 โครงการแก้ไขปัญหาความยากจนหรือการเสริมสร้างให้ประเทศชาติมั่งคั่ง มั่งคั่ง ยั่งยืน ภายใต้หลักประชารัฐ | (5)        |
| 5.9 งบประมาณ มีความสอดคล้องกับเป้าหมาย (ผลผลิตของโครงการ)  | (5)        |
| 5.10 มีการประมาณการราคาถูกต้องตามหลักวิธีการงบประมาณ   | (5)        |
| 5.11 มีการกำหนดตัวชี้วัด (KPI) และสอดคล้องกับวัตถุประสงค์และผลคาดว่าจะได้รับ                             | (5)        |
| 5.12 ผลที่คาดว่าจะได้รับ สอดคล้องกับวัตถุประสงค์   | (5)        |
| <b>รวมคะแนน</b>  | <b>100</b> |

**แนวทางเบื้องต้นในการให้คะแนนแนวทางการพิจารณาการติดตามและประเมินผลโครงการ**  
**เพื่อความสอดคล้องแผนพัฒนาท้องถิ่น (พ.ศ. 2566 – 2570) ขององค์กรปกครองส่วนท้องถิ่น**

| ประเด็นการพิจารณา  | รายละเอียดหลักเกณฑ์  | คะแนนเต็ม | คะแนนที่ได้ |
|--|--|-----------|-------------|
| 1. การสรุปสถานการณ์การพัฒนา                                    | เป็นการวิเคราะห์กรอบการจัดทำยุทธศาสตร์ขององค์กรปกครองส่วนท้องถิ่น (ใช้การวิเคราะห์ SWOT Analysis/Demand (Demand Analysis)/Global Demand และ Trend ปัจจัยและสถานการณ์การเปลี่ยนแปลงที่มีผลต่อการพัฒนา อย่างน้อยต้องประกอบด้วยวิเคราะห์ศักยภาพด้านเศรษฐกิจ, ด้านสังคม, ด้านทรัพยากรธรรมชาติและสิ่งแวดล้อม)   | 10        |             |
| 2. การประเมินผลการนำแผนพัฒนาท้องถิ่นสี่ปีไปปฏิบัติในเชิงปริมาณ | 1) การควบคุมที่มีตัวเลขต่างๆ เพื่อนำมาใช้วัดผลในเชิงปริมาณ เช่น การวัดจำนวนโครงการ กิจกรรม งานต่างๆ ก็คือผลผลิตนั่นเองว่าเป็นไปตามที่ตั้งเป้าหมายเอาไว้หรือไม่จำนวนที่ดำเนินการจริงตามที่ได้กำหนดไว้เท่าไร จำนวนที่ไม่สามารถดำเนินการได้มีจำนวนเท่าไร สามารถอธิบายได้ตามหลักประสิทธิภาพ (Efficiency) ของการพัฒนาท้องถิ่นตามอำนาจหน้าที่ที่ได้กำหนดไว้<br>2) วิเคราะห์ผลกระทบ/สิ่งที่กระทบ (Impact) โครงการที่ดำเนินการในเชิงปริมาณ (Qualitative) | 10        |             |

แนวทางเบื้องต้นในการให้คะแนนแนวทางการพิจารณาการติดตามและประเมินผลโครงการ  
เพื่อความสอดคล้องแผนพัฒนาท้องถิ่น (พ.ศ. 2566 – 2570) ขององค์กรปกครองส่วนท้องถิ่น

| ประเด็น<br>การพิจารณา  | รายละเอียดหลักเกณฑ์  | คะแนนเต็ม | คะแนนที่ได้ |
|--|--|-----------|-------------|
| 3. การประเมินผลการ<br>นำแผนพัฒนาท้องถิ่นสี่<br>ปีไปปฏิบัติในเชิง<br>คุณภาพ               | 1) การประเมินประสิทธิผลของแผนพัฒนาในเชิงคุณภาพคือการนำเอา<br>เทคนิคฯ มาใช้เพื่อวัดค่าภารกิจ โครงการ กิจกรรม งานต่างๆ ที่ดำเนินการ<br>ในพื้นที่นั้นๆ ตรงต่อความต้องการของประชาชนหรือไม่และเป็นไปตาม<br>อำนาจหน้าที่หรือไม่ ประชาชนพึงพอใจหรือไม่ สิ่งของ วัสดุ ครุภัณฑ์ การ<br>ดำเนินการต่างๆ มีสภาพหรือลักษณะถูกต้อง ครบถ้วน สามารถใช้งานได้<br>ตามวัตถุประสงค์หรือไม่ ซึ่งเป็นไปตามหลักประสิทธิผล (Effectiveness)<br>ผลการปฏิบัติราชการตามที่บรรลุวัตถุประสงค์ และเป้าหมายของแผนปฏิบัติ<br>ราชการตามที่ได้รับงบประมาณมาดำเนินการ รวมถึงสามารถเทียบเคียงกับ<br>ส่วนราชการหรือหน่วยงาน<br>2) วิเคราะห์ผลกระทบ/สิ่งที่กระทบ (Impact) โครงการที่ดำเนินการในเชิง<br>คุณภาพ (Qualitative) | 10        |             |
| 4. แผนงานและ<br>ยุทธศาสตร์การพัฒนา   | 1) วิเคราะห์แผนงาน งาน ที่เกิดจากด้านต่างๆ มีความสอดคล้องกับ<br>ยุทธศาสตร์ขององค์กรปกครองส่วนท้องถิ่นในมิติต่างๆ จนนำไปสู่การจัดทำ<br>โครงการพัฒนาท้องถิ่นโดยใช้ SWOT Analysis/Demand (Demand<br>Analysis)/Global Demand/<br>Trend หรือหลักการบูรณาการ (Integration) กับองค์กรปกครองส่วน<br>ท้องถิ่นที่มีพื้นที่ติดต่อกัน<br>2) วิเคราะห์แผนงาน งาน ที่เกิดจากด้านต่างๆ ที่สอดคล้องกับการแก้ไข<br>ปัญหาความยากจน หลักปรัชญา  | 10        |             |
| 5. โครงการพัฒนา<br>5.1 ความชัดเจนของ<br>ชื่อโครงการ                                      | ควรประกอบด้วยข้อมูลดังนี้<br>เป็นโครงการที่มีวัตถุประสงค์สนองต่อยุทธศาสตร์การพัฒนาขององค์กร<br>ปกครองส่วนท้องถิ่นและดำเนินการเพื่อให้การพัฒนาบรรลุตามวิสัยทัศน์ของ<br>องค์กรปกครองส่วนท้องถิ่นที่กำหนดไว้ ชื่อโครงการมีความชัดเจน มุ่งไปเรื่อง<br>ใดเรื่องหนึ่ง อ่านแล้วเข้าใจได้ว่าจะพัฒนาอะไรในอนาคต   | 60<br>(5) |             |
| 5.2 กำหนด<br>วัตถุประสงค์สอดคล้อง<br>กับโครงการ  | มีวัตถุประสงค์ชัดเจน (clear objective) โครงการต้องกำหนดวัตถุประสงค์<br>สอดคล้องกับความเป็นมาของโครงการ สอดคล้องกับหลักการและเหตุผล<br>วิธีการดำเนินงานต้องสอดคล้องกับวัตถุประสงค์ ความเป็นไปได้ชัดเจน มี<br>ลักษณะเฉพาะเจาะจง  | (5)       |             |
| 5.3 เป้าหมาย (ผลผลิต<br>ของโครงการ) มีความ<br>ชัดเจนนำไปสู่การตั้ง<br>งบประมาณได้ถูกต้อง | สภาพที่อยากให้เกิดขึ้นในอนาคตเป็นทิศทางที่ต้องไปให้ถึงเป้าหมายต้อง<br>ชัดเจน สามารถระบุจำนวนเท่าไร กลุ่มเป้าหมายคืออะไร มีผลผลิตอย่างไร<br>กลุ่มเป้าหมาย พื้นที่ดำเนินงาน และระยะเวลาดำเนินงานอธิบายให้ชัดเจนว่า<br>โครงการนี้จะทำที่ไหน เริ่มต้นในช่วงเวลาใดและจบลงเมื่อไร ใครคือ<br>กลุ่มเป้าหมายของโครงการ หากกลุ่มเป้าหมายมีหลายกลุ่ม ให้บอกชัดเจนไป<br>ว่าใครคือกลุ่มเป้าหมายหลัก ใครคือกลุ่มเป้าหมายรอง  | (5)       |             |

| ประเด็น<br>การพิจารณา   | รายละเอียดหลักเกณฑ์   | คะแนนเต็ม | คะแนนที่ได้ |
|---|---|-----------|-------------|
| 5.4 โครงการมีความสอดคล้องกับแผนยุทธศาสตร์ชาติ 20 ปี                               | โครงการสอดคล้องกับ (1) ความมั่นคง (2) การสร้างความสามารถในการแข่งขัน (3) การพัฒนาและเสริมสร้างศักยภาพคน (4) การสร้างโอกาส ความเสมอภาคและเท่าเทียมกันทางสังคม (5) การสร้างการเติบโตบนคุณภาพชีวิตที่เป็นมิตรต่อสิ่งแวดล้อม (6) การปรับสมดุลและพัฒนาระบบการบริหารจัดการภาครัฐ เพื่อให้เกิดความมั่นคง มั่งคั่ง ยั่งยืน  | (5)       |             |
| 5.5 เป้าหมาย (ผลผลิตของโครงการ) มีความสอดคล้องกับแผนพัฒนาเศรษฐกิจและสังคมแห่งชาติ | โครงการมีความสอดคล้องแผนพัฒนาเศรษฐกิจและสังคมแห่งชาติฉบับที่ 12 โดย (1) ยึดหลักปรัชญาเศรษฐกิจพอเพียง (2) ยึดคนเป็นศูนย์กลางพัฒนา (3) ยึดวิสัยทัศน์ภายใต้ยุทธศาสตร์ชาติ 20 ปี (4) ยึดเป้าหมายอนาคตประเทศไทย 2579 (5) ยึดหลักการนำไปสู่ปฏิบัติให้เกิดผลสัมฤทธิ์อย่างจริงจังใน 5 ปีที่ต่อยอดไปสู่ผลสัมฤทธิ์ที่เป็นเป้าหมายระยะยาว ภายใต้แนวทางการพัฒนา (1) การยกระดับศักยภาพการแข่งขันและการหลุดพ้นกับดักรายได้ปานกลางสู่รายได้สูง (2) การพัฒนาศักยภาพคนตามช่วงวัยและการปฏิรูประบบเพื่อสร้างสังคมสูงวัยอย่างมีคุณภาพ (3) การลดความเหลื่อมล้ำทางสังคม (4) การรองรับการเชื่อมโยงภูมิภาคและความเป็นเมือง (5) การสร้างความเจริญเติบโตทางเศรษฐกิจและสังคมอย่างเป็นมิตรกับสิ่งแวดล้อม (6) การบริหารราชการแผ่นดินที่มีประสิทธิภาพ | (5)       |             |
| 5.6 โครงการมีความสอดคล้อง   | โครงการมีลักษณะหรือสอดคล้องกับการปรับเปลี่ยนโครงสร้างเศรษฐกิจไปสู่ Value-Based Economy หรือเศรษฐกิจที่ขับเคลื่อนด้วยนวัตกรรม ทำน้อย ได้มาก เช่น (1) เปลี่ยนจากการผลิตสินค้า โภคภัณฑ์ไปสู่สินค้าเชิงนวัตกรรม (2) เปลี่ยนจากการขับเคลื่อนประเทศด้วยภาคอุตสาหกรรม ไปสู่การขับเคลื่อนด้วยเทคโนโลยี ความคิดสร้างสรรค์และนวัตกรรม (3) เปลี่ยนจากการเน้นภาคการผลิตสินค้าไปสู่การเน้นภาคบริการมากขึ้น รวมถึงโครงการที่เติมเต็มด้วยวิทยาการ ความคิดสร้างสรรค์ นวัตกรรม วิทยาศาสตร์ เทคโนโลยี และการวิจัยและพัฒนาแล้วต่อยอดความได้เปรียบเชิงเปรียบเทียบ เช่น ด้านการเกษตร เทคโนโลยีชีวภาพ สาธารณสุข วัฒนธรรม ฯลฯ  | (5)       |             |
| 5.7 โครงการสอดคล้องกับยุทธศาสตร์จังหวัด   | โครงการพัฒนาท้องถิ่นมีความสอดคล้องกับห้วงระยะเวลาของแผนพัฒนาจังหวัดที่ได้กำเนิดขึ้น เพื่อขับเคลื่อนการพัฒนาท้องถิ่นเสมือนหนึ่งการขับเคลื่อนการพัฒนาจังหวัด ซึ่งไม่สามารถแยกส่วนใดส่วนหนึ่งออกจากกันได้ นอกจากนี้โครงการพัฒนาท้องถิ่นต้องเป็นโครงการเชื่อมต่อหรือเดินทางไปด้วยกันกับยุทธศาสตร์จังหวัดที่ได้กำหนดขึ้นเป็นปัจจุบัน   | (5)       |             |

| ประเด็น<br>การพิจารณา  | รายละเอียดหลักเกณฑ์  | คะแนนเต็ม | คะแนนที่ได้ |
|--|--|-----------|-------------|
| 5.8 โครงการแก้ไขปัญหา<br>ความยากจนหรือการ<br>เสริมสร้างให้ประเทศชาติ<br>มั่นคง มั่งคั่ง ยั่งยืน ภายใต้<br>หลักประชารัฐ | เป็นโครงการที่ดำเนินการภายใต้พื้นฐานความพอเพียงที่ประชาชน<br>ดำเนินการเองหรือร่วมดำเนินการ เป็นโครงการต่อยอดและขยายได้<br>เป็นโครงการที่ประชาชนต้องการเพื่อให้เกิดความยั่งยืน ซึ่งมี<br>ลักษณะที่จะให้ท้องถิ่นมีความมั่นคง มั่งคั่ง ยั่งยืน เป็นท้องถิ่นที่<br>พัฒนาแล้วด้วยการพัฒนาปรัชญาเศรษฐกิจพอเพียง  | (5)       |             |
| 5.9 งบประมาณมีความ<br>สอดคล้องกับเป้าหมาย<br>(ผลผลิตของโครงการ)  | งบประมาณโครงการพัฒนาจะต้องคำนึงถึงหลักสำคัญ 5 ประการ<br>ในการจัดทำโครงการได้แก่ (1) ความประหยัด (Economy) (2)<br>ความมีประสิทธิภาพ (Efficiency) (3) ความมีประสิทธิภาพ<br>(Effectiveness) (4) ความยุติธรรม (Equity) (5) ความโปร่งใส<br>(Transparency)   | (5)       |             |
| 5.10 มีการประมาณการ<br>ราคาถูกต้องตามหลัก<br>วิธีการงบประมาณ   | การประมาณราคาเพื่อการพัฒนาต้องให้สอดคล้องกับโครงการ<br>ถูกต้องตามหลักวิชาการทางช่าง หลักของราคากลาง ราคากลาง<br>ท้องถิ่น มีความโปร่งใสในการกำหนดราคาและตรวจสอบในเชิง<br>ประจักษ์   | (5)       |             |
| 5.11 มีการกำหนดตัวชี้วัด<br>(KPI) และสอดคล้องกับ<br>วัตถุประสงค์และผลที่คาด<br>ว่าจะได้รับ                             | มีการกำหนดตัวชี้วัดผลงาน (Key Performancy Indicator :<br>KPI) ที่ สามารถวัดได้ (measurable) ใช้บอกประสิทธิผล<br>(effectiveness) ใช้บอกประสิทธิภาพ (efficiency) ได้ เช่น การ<br>กำหนดความพึงพอใจ การกำหนดร้อยละ การกำหนดอันเกิดจาก<br>ผลของวัตถุประสงค์ที่เกิดที่สิ่งที่ได้รับ (การคาดการณ์ คาดว่าจะ<br>ได้รับ)   | (5)       |             |
| 5.12 ผลที่คาดว่าจะได้รับ<br>สอดคล้องกับวัตถุประสงค์  | ผลที่ได้รับเป็นสิ่งที่เกิดขึ้นได้จริงจากการดำเนินการตามโครงการ<br>พัฒนาซึ่งสอดคล้องกับวัตถุประสงค์ที่ตั้งไว้ การได้ผลหรือผลที่<br>เกิดขึ้นจะต้องเท่ากับวัตถุประสงค์หรือมากกว่าวัตถุประสงค์ ซึ่งการ<br>เขียนวัตถุประสงค์ควรคำนึงถึง (1) มีความเป็นไปได้และมีความ<br>เฉพาะเจาะจง ในการดำเนินงานตามโครงการ (2) วัดและ<br>ประเมินผลดับของความสำเร็จได้ (3) ระบุสิ่งที่ต้องการดำเนินงาน<br>อย่างชัดเจนและเฉพาะเจาะจงมากที่สุดและสามารถปฏิบัติได้ (4)<br>เป็นเหตุเป็นผล สอดคล้องกับความเป็นจริง (5) ส่งผลต่อการบ่ง<br>บอกเวลาได้ | (5)       |             |
|  | รวมคะแนน   | 100       |             |

## 4.3 สรุปผลการพัฒนาท้องถิ่นในภาพรวม

ในการจัดทำแผนพัฒนาท้องถิ่น (พ.ศ. 2566 – 2570) ขององค์กรปกครองส่วนท้องถิ่น ก็เพื่อใช้เป็นเครื่องมือในการพัฒนา เป็นแนวทางในการบริหารพัฒนาท้องถิ่นให้บรรลุตามวัตถุประสงค์และเป้าหมาย เกิดประสิทธิภาพ ประสิทธิผลสูงสุดในการแก้ไขปัญหาให้กับประชาชน ก่อให้เกิดประโยชน์และสามารถตอบสนองความต้องการพัฒนาของประชาชน โดยพิจารณาบรรจุโครงการในงบประมาณรายจ่ายประจำปี งบประมาณรายจ่ายเพิ่มเติม และงบประมาณจากเงินสะสม โดยจะต้องมีการติดตามและประเมินผลแผนพัฒนาตามระเบียบกระทรวงมหาดไทย ว่าด้วยการจัดทำแผนพัฒนาขององค์กรปกครองส่วนท้องถิ่น พ.ศ. 2548 และที่แก้ไขเพิ่มเติมถึง (ฉบับที่ 3) พ.ศ. 2561 เป็นการสรุปผลในภาพรวมของท้องถิ่น เป็นการติดตามผลการนำยุทธศาสตร์ขององค์กรปกครองส่วนท้องถิ่น ว่าเกิดผลทั้งในเชิงปริมาณ และเชิงคุณภาพ อย่างไร ซึ่งสามารถวัดผลได้ทั้งเชิงสถิติต่างๆ ตาราง กราฟ และการพรรณนา ดังนี้

### (1) การวัดผลในเชิงปริมาณและเชิงคุณภาพ

#### (1.1) การวัดผลในเชิงปริมาณ (Quantity)

- โดยเครื่องมือที่ใช้ในการติดตามและประเมินผลในเชิงปริมาณ มีดังนี้

แบบที่ 1 แบบประเมินตนเองในการจัดทำแผนยุทธศาสตร์ขององค์กรปกครองส่วนท้องถิ่น

แบบที่ 2 แบบติดตามผลการดำเนินงานขององค์กรปกครองส่วนท้องถิ่นตามยุทธศาสตร์ การพัฒนา

แบบที่ 3/1 แบบประเมินผลการดำเนินงานขององค์กรปกครองส่วนท้องถิ่นตามยุทธศาสตร์

#### (1.2) การวัดผลในเชิงคุณภาพ (Quality)

การจัดผลเชิงคุณภาพ ใช้การสำรวจความพึงพอใจในการวัดผลเชิงคุณภาพโดยภาพรวม โดยได้มีการประเมินความพึงพอใจ ซึ่งการประเมินความพึงพอใจทำให้ทราบถึงผลเชิงคุณภาพในการดำเนินงานของเทศบาลในภาพรวม

-โดยเครื่องมือที่ใช้ในการประเมินความพึงพอใจ มีดังนี้

แบบที่ 3/2 แบบประเมินความพึงพอใจต่อผลการดำเนินงานขององค์กรปกครองส่วนท้องถิ่น

แบบที่ 3/3 แบบประเมินความพึงพอใจของผู้รับบริการในงานบริการขององค์กรปกครองส่วนท้องถิ่น (ให้หน่วยงานภายนอกดำเนินการ)

#### ประโยชน์ที่ได้รับจากการติดตามและประเมินผล

ประโยชน์ที่ได้รับจากการติดตามและประเมินผลการพัฒนาท้องถิ่นในภาพรวม มีดังต่อไปนี้

1. การติดตามและประเมินผลเป็นการเก็บรวบรวมข้อมูลเกี่ยวกับการปฏิบัติงานว่าเป็นไปตามแผนที่กำหนดไว้หรือไม่ มีปัญหาอุปสรรคอย่างไร เพื่อใช้เป็นข้อมูลประกอบการตัดสินใจของผู้บริหารในการ กำหนดทิศทางขององค์กร

2. การประเมินผล เป็นกระบวนการกำหนดรูปแบบในการจัดเก็บรวบรวมข้อมูลและนำไปใช้ในการเก็บข้อมูลที่เกิดขึ้น เพื่อนำมาเปรียบเทียบกับวัตถุประสงค์หรือเป้าหมาย เพื่อนำผลที่ได้ไปใช้ในการแก้ไข ปัญหาและตัดสินใจทางเลือกที่เหมาะสมในการบริหารจัดการองค์กร



3. การประเมินผลช่วยชี้ให้เห็นความสำคัญของแต่ละโครงการตามลำดับก่อนหลัง โดยสามารถจะทราบได้ว่าโครงการใดมีความจำเป็นเร่งด่วนกว่ากัน ทั้งนี้เพื่อช่วยแก้ปัญหาในการคัดเลือก โครงการ ตลอดจนช่วยลดความกดดันจากอำนาจทางการเมือง อันเนื่องมาจากโครงการมีจำนวนมากแต่เงินทุน สนับสนุนมีจำนวนจำกัด ดังนั้น การประเมินผลโครงการต่างๆอย่างมีระบบและครบถ้วนทุกขั้นตอน จะทำให้ได้ข้อมูลเชิงประจักษ์ที่น่าเชื่อถือ ซึ่งจะช่วยให้ทราบว่าโครงการใดควรจะได้รับพิจารณาให้การสนับสนุนก่อน และโครงการใดควรให้การสนับสนุนในลำดับถัดไป

4. การประเมินผลช่วยให้ได้ข้อมูลย้อนกลับจากผู้รับบริการ ข้อมูลประเภทนี้ทำให้ทราบถึงข้อจำกัดและปัญหาต่างๆในการปฏิบัติงานเพื่อนำมาปรับปรุงโครงการ ตลอดจนเพื่อก่อให้เกิดความสัมพันธ์ที่ดี ระหว่างผู้ให้และผู้รับบริการ

#### 4.4 ข้อเสนอแนะในการจัดทำแผนพัฒนาท้องถิ่นในอนาคต

##### (1) ผลกระทบนำไปสู่ออนาคต

(1.1) ปัญหาสาธารณสุขภัยต่างๆ ที่เกิดขึ้นในองค์กรปกครองส่วนท้องถิ่น อันได้แก่ ภัยแล้ง วาตภัย น้ำท่วม อัคคีภัย ที่เกิดขึ้นและส่งผลกระทบต่อประชาชนในพื้นที่ เกิดความเสียหายทั้งชีวิตและทรัพย์สิน แนวทางการแก้ไข คือพิจารณาวางแผนการดำเนินการป้องกัน ก่อนเกิดเหตุ ระหว่างเกิดเหตุ หลังเกิดเหตุ บรรจุแผนงาน โครงการ กิจกรรม การให้ความช่วยเหลือต่างๆ จัดตั้งศูนย์ช่วยเหลือประชาชนขององค์กรปกครองส่วนท้องถิ่น เพื่อสามารถดำเนินการได้ทันท่วงที

(1.2) ปัญหาโรคระบาดที่เกิดจากคน เกิดจากสัตว์ ที่ส่งผลอันตราย หรือคร่าต่อชีวิตประชาชน และสัตว์ต่างๆ ในตำบล ซึ่งได้แก่ โรคโควิด 2019 โรคไข้หวัดใหญ่ ไข้หวัดนก โรคมือ เท้า ปาก ที่เกิดขึ้นกับเด็กๆ โรคพิษสุนัขบ้า แนวทางการแก้ไขปัญหา คือ ฝึกอบรม ประชาสัมพันธ์ รมรงค์การป้องกัน ลงพื้นที่ระงับการเกิดโรคระบาด การทำลาย การรักษา

(1.3) ปัญหาประชาชนมีรายได้น้อย การศึกษาต่ำ ประชาชนในตำบลยังมีคนรายได้น้อย มีหนี้สินเยอะ ไม่เพียงพอในการดำรงชีวิต ค่าครองชีพสูง แนวทางการแก้ไขปัญหา ให้ความรู้เกี่ยวกับการประกอบอาชีพ สาธิตการประกอบอาชีพ ช่วยเหลือประชาชนซ่อมแซมบ้านคนจน ผู้มีรายได้น้อย ส่งเสริมด้านการศึกษาโดยการ จัดบริการสาธารณสุขด้านการศึกษา การจัดตั้งศูนย์พัฒนาเด็กเล็ก สนับสนุนกิจกรรมต่างๆ ให้กับเด็กนักเรียน

(1.4) ปัญหายาเสพติดในตำบล ในพื้นที่ยังไม่พบว่ามีการค้ายาเสพติด และยังไม่พบรายงานว่ามีผู้ติดยาเสพติด แต่เพื่อเป็นการป้องกัน มีแนวทางการป้องกัน โดยการลงพื้นที่ค้นหา การรณรงค์ป้องกัน การให้ความรู้กับประชาชนได้ทราบถึงโทษของยาเสพติด

(1.5) ปัญหาการสัญจรไปมาของประชาชนในตำบล เนื่องจาก ในตำบลด้านโครงสร้างพื้นฐาน เส้นทางคมนาคมบางหมู่บ้านยังเป็น ถนนดิน ถนนลูกรัง ช่วงฤดูฝนถนนลื่น เป็นหลุมเป็นบ่อ เกิดปัญหาในการสัญจรไปมาของประชาชน เสี่ยงต่อการเกิดอุบัติเหตุ การคมนาคมล่าช้า แนวทางการแก้ไข จัดทำแผนงาน โครงการก่อสร้างถนนในเส้นทางสำคัญ พิจารณาเสนอสนับสนุนจากหน่วยงานอื่น



## (2) ข้อสังเกต ข้อเสนอแนะ ผลจากการพัฒนา

(2.1) ข้อสังเกต จากการสำรวจข้อมูล การลงพื้นที่ในตำบล จะเห็นว่าประชาชนยังมีปัญหาที่จะต้องดำเนินการแก้ไขอยู่มาก ดังนี้ ด้านการศึกษา สาธารณสุข ความมั่นคงปลอดภัยในชีวิตและทรัพย์สิน การศาสนา ศิลปวัฒนธรรม ประเพณี กีฬา สถานที่ผ่อนหย่อนใจ สวัสดิการสังคม การเกษตร เศรษฐกิจ อุตสาหกรรม การพัฒนาอาชีพ เส้นทางคมนาคมขนส่ง/ไฟฟ้า/น้ำประปา/แหล่งน้ำเพื่ออุปโภค – บริโภค ด้านทรัพยากรและสิ่งแวดล้อม ชยะมูลฝอยและสิ่งปฏิกูล จากปัญหาด้านต่างๆ ประชาชนไม่สามารถแก้ไขปัญหาเองได้จึงต้องเสนอให้องค์กรปกครองส่วนท้องถิ่นแก้ไข ทำให้มีการเสนอโครงการเข้ามาเป็นจำนวนมาก ซึ่งงบประมาณขององค์กรปกครองส่วนท้องถิ่นนั้นมีจำกัดไม่เพียงพอต่อการจัดการได้

(2.2) ข้อเสนอแนะ จากข้อสังเกตดังกล่าว มีข้อเสนอแนะในการแก้ไขปัญหาต่างๆ ดังนี้ ปัญหาต่างๆ ที่ถูกเสนอมายังองค์กรปกครองส่วนท้องถิ่น นั้น ควรนำมาพิจารณาจัดลำดับความสำคัญโดยประชาคมท้องถิ่น ซึ่งมีหลายภาคส่วน ประกอบไปด้วย คณะกรรมการพัฒนาขององค์กรปกครองส่วนท้องถิ่น สมาชิกสภาท้องถิ่น ผู้นำหมู่บ้าน ตัวแทนส่วนราชการ รัฐวิสาหกิจ หน่วยงานที่เกี่ยวข้อง ประชาชนทั่วไป ร่วมกันพิจารณาจัดลำดับความสำคัญของโครงการ และพิจารณาบรรจุเข้าแผนพัฒนาท้องถิ่นต่อไป กรณีโครงการที่เกินศักยภาพก็ให้องค์กรปกครองส่วนท้องถิ่นเสนอขอรับการสนับสนุนจากหน่วยงานอื่น

(2.3) ผลจากการพัฒนา จากการพัฒนาที่ผ่านมาพบว่าองค์กรปกครองส่วนท้องถิ่นได้แก้ไขปัญหาให้กับประชาชนได้ในหลายเรื่อง และครอบคลุมทุกด้าน มีผลการประเมินอยู่ในเกณฑ์ที่ดี ประชาชนมีความพึงพอใจ แต่ก็ยังมีปัญหาที่จะต้องแก้ไขต่อไป ไม่ว่าจะเป็นด้านสิ่งแวดล้อมที่ยังมีการเผาหญ้า ตอข้าวในช่วงเวลาเก็บเกี่ยว การเลี้ยงสัตว์ วัว ควาย หมู ที่ส่งกลิ่นเหม็นรำคาญ การพนันที่ยังมีในพื้นที่ เส้นทางคมนาคมยังไม่ครบ องค์การบริหารส่วนตำบลโนนเพ็ดจะดำเนินการพัฒนาในลำดับต่อไป

\*\*\*\*\*



## ภาคผนวก

- 1.สำเนาบันทึกการประชุมคณะกรรมการสนับสนุน
  - 2.สำเนาบันทึกการประชุมคณะพัฒนาแผนอบต.และ  
ประชาคม
  - 3.สำเนาบันทึกการประชุมสภาอบต.
- สมัยวิสามัญ สมัยที่ 1 ลงวันที่ 8 กรกฎาคม 2564